

CPA

COMISSÃO PRÓPRIA DE AVALIAÇÃO



RELATÓRIO DE AUTOAVALIAÇÃO INSTITUCIONAL – 2018

(Relatório Integral – 1º ano do ciclo 2019-2021)

**Faculdade CESUMAR
de Londrina**

GALERIA DE CURSOS

★ ★ ★ **RANKING DO MEC** ★ ★ ★

<p>★ ★ ★ ★ ★ Administração (Bacharelado) Período de avaliação: Período nº 014 de 04/06/2016 - 2016 de 04/06/2016 UniCesumar</p>	<p>★ ★ ★ ★ ★ Agronomia UniCesumar</p>	<p>★ ★ ★ ★ ★ Análise e Desenvolvimento de Sistemas (Tecnólogo) Período de avaliação: Período nº 014 de 04/06/2016 - 2016 de 04/06/2016 UniCesumar</p>	<p>★ ★ ★ ★ ★ Arquitetura e Urbanismo (Bacharelado) Inveniente do Rector nº 207 de 04/06/2016 UniCesumar</p>	<p>★ ★ ★ ★ ★ Artes Visuais (Tecnólogo) UniCesumar</p>	<p>★ ★ ★ ★ ★ Automação Industrial (Tecnólogo) UniCesumar</p>
<p>★ ★ ★ ★ ★ Biomedicina (Bacharelado) Período de avaliação: Período nº 017 de 24/06/2016 - 2016 de 04/06/2016 UniCesumar</p>	<p>★ ★ ★ ★ ★ Ciências Biológicas (Bacharelado) UniCesumar</p>	<p>★ ★ ★ ★ ★ Ciências Biológicas (Bacharelado) UniCesumar</p>	<p>★ ★ ★ ★ ★ Ciências Contábeis (Bacharelado) Período de avaliação: Período nº 014 de 04/06/2016 - 2016 de 04/06/2016 UniCesumar</p>	<p>★ ★ ★ ★ ★ Design de Interiores (Tecnólogo) Período de avaliação: Período nº 02 de 04/06/2017 - 2016 de 04/06/2017 UniCesumar</p>	<p>★ ★ ★ ★ ★ Design Gráfico (Tecnólogo) UniCesumar</p>
<p>★ ★ ★ ★ ★ Direito (Bacharelado) UniCesumar</p>	<p>★ ★ ★ ★ ★ Educação Física (Bacharelado) UniCesumar</p>	<p>★ ★ ★ ★ ★ Enfermagem (Bacharelado) UniCesumar</p>	<p>★ ★ ★ ★ ★ Engenharia Ambiental e Sanitária (Bacharelado) UniCesumar</p>	<p>★ ★ ★ ★ ★ Engenharia Civil (Bacharelado) Período de avaliação: Período nº 02 de 04/06/2017 - 2016 de 04/06/2017 UniCesumar</p>	<p>★ ★ ★ ★ ★ Engenharia Civil (Bacharelado) UniCesumar</p>
<p>★ ★ ★ ★ ★ Engenharia de Alimentos (Bacharelado) UniCesumar</p>	<p>★ ★ ★ ★ ★ Engenharia de Alimentos (Bacharelado) UniCesumar</p>	<p>★ ★ ★ ★ ★ Engenharia de Controle de Automação (Bacharelado) UniCesumar</p>	<p>★ ★ ★ ★ ★ Engenharia de Produção (Bacharelado) Período de avaliação: Período nº 017 de 24/06/2016 - 2016 de 04/06/2016 UniCesumar</p>	<p>★ ★ ★ ★ ★ Engenharia Elétrica (Bacharelado) UniCesumar</p>	<p>★ ★ ★ ★ ★ Engenharia Mecânica (Bacharelado) UniCesumar</p>
<p>★ ★ ★ ★ ★ Engenharia Química (Bacharelado) UniCesumar</p>	<p>★ ★ ★ ★ ★ Estética e Cosmética (Tecnólogo) Período de avaliação: Período nº 017 de 24/06/2016 - 2016 de 04/06/2016 UniCesumar</p>	<p>★ ★ ★ ★ ★ Farmácia (Bacharelado) Período de avaliação: Período nº 017 de 24/06/2016 - 2016 de 04/06/2016 UniCesumar</p>	<p>★ ★ ★ ★ ★ Fisioterapia (Bacharelado) UniCesumar</p>	<p>★ ★ ★ ★ ★ Gastronomia (Tecnólogo) Período de avaliação: Período nº 02 de 04/06/2017 - 2016 de 04/06/2017 UniCesumar</p>	<p>★ ★ ★ ★ ★ Gestão de Recursos Humanos (Tecnólogo) Período de avaliação: Período nº 013 de 04/06/2016 - 2016 de 04/06/2016 UniCesumar</p>
<p>★ ★ ★ ★ ★ Jornalismo (Bacharelado) UniCesumar</p>	<p>★ ★ ★ ★ ★ Logística (Tecnólogo) UniCesumar</p>	<p>★ ★ ★ ★ ★ Marketing (Tecnólogo) UniCesumar</p>	<p>★ ★ ★ ★ ★ Medicina Veterinária (Bacharelado) UniCesumar</p>	<p>★ ★ ★ ★ ★ Moda (Bacharelado) Período de avaliação: Período nº 02 de 04/06/2017 - 2016 de 04/06/2017 UniCesumar</p>	<p>★ ★ ★ ★ ★ Nutrição (Bacharelado) UniCesumar</p>
<p>★ ★ ★ ★ ★ Odontologia (Bacharelado) UniCesumar</p>	<p>★ ★ ★ ★ ★ Pedagogia (Licenciatura) UniCesumar</p>	<p>★ ★ ★ ★ ★ Pilotagem Profissional de Aeronaves (Tecnólogo) UniCesumar</p>	<p>★ ★ ★ ★ ★ Processos Gerenciais (Tecnólogo) Período de avaliação: Período nº 013 de 04/06/2016 - 2016 de 04/06/2016 UniCesumar</p>	<p>★ ★ ★ ★ ★ Psicologia (Bacharelado) Período de avaliação: Período nº 017 de 24/06/2016 - 2016 de 04/06/2016 UniCesumar</p>	<p>★ ★ ★ ★ ★ Publicidade e Propaganda (Bacharelado) UniCesumar</p>
<p>★ ★ ★ ★ ★ Química (Bacharelado) UniCesumar</p>	<p>★ ★ ★ ★ ★ Química (Bacharelado) UniCesumar</p>	<p>★ ★ ★ ★ ★ Segurança no Trabalho (Tecnólogo) UniCesumar</p>	<p>★ ★ ★ ★ ★ Teologia (Bacharelado) UniCesumar</p>		

★ ★ ★ **52 Cursos Avaliados** ★ ★ ★

OS INDICADORES DE AVALIAÇÃO DO MEC COMPROVAM QUE OS CURSOS DA UNICESUMAR ESTÃO ENTRE OS MELHORES DO PAÍS.

ADMINISTRAÇÃO GERAL

FACULDADE CESUMAR DE LONDRINA

- PRESIDENTE DA MANTENEDORA**
Cláudio Ferdinandi
- DIRETOR GERAL**
Marcelo Antônio Strik
- COORDENADORA ADMINISTRATIVA**
Ligia Silva Braga Magnoni

ADMINISTRAÇÃO GERAL

GRUPO EDUCACIONAL UNICESUMAR

- PRESIDENTE DA MANTENEDORA**
Cláudio Ferdinandi
- REITOR**
Wilson de Matos Silva
- VICE-REITOR**
Wilson de Matos Silva Filho
- CHEFE DE GABINETE**
Lincoln Villas Boas Macena
- PRÓ-REITOR DE EDUCAÇÃO A DISTÂNCIA**
Willian Victor Kendrick de Matos Silva
- PRÓ-REITORA EXECUTIVA DE EDUCAÇÃO PRESENCIAL**
Andrea Carla Alvez Borim
- PRÓ-REITOR DE ENSINO**
Valdecir Antônio Simão
- PRÓ-REITOR DE PLANEJAMENTO E DESENVOLVIMENTO INSTITUCIONAL**
Marcos Antônio da Silva
- DIRETORA DE PESQUISA**
Ludhiana Ethel Kendrick de Matos Silva
- DIRETOR DE RELAÇÕES INSTITUCIONAIS**
Wesley Kendrick de Matos Silva
- DIRETOR DE EXTENSÃO E APOIO COMUNITÁRIO**
Cláudio Alexandre Ferdinandi
- DIRETOR DO CENTRO DE CIÊNCIAS EXATAS, TECNOLÓGICAS E AGRÁRIAS**
Ricardo Veronesi
- DIRETORA DO CENTRO DE CIÊNCIAS HUMANAS, SOCIAIS E APLICADAS**
Margareth Soares Galvão
- DIRETORA DO CENTRO DE CIÊNCIAS BIOLÓGICAS E DA SAÚDE**
Solange Munhoz Arroyo Lopes
- DIRETOR FINANCEIRO**
Jeferson Vinhas Ferreira
- DIRETOR DE RECURSOS HUMANOS**
Alexandre Esper
- DIRETOR DE SERVIÇOS ACADÊMICOS**
Érica Rodrigues Carloto Pereira
- DIRETOR DE OPERAÇÕES**
Chrystiano Mincoff
- DIRETORA DE PÓS-GRADUAÇÃO STRICTO SENSU**
Sonia Maria Marques Gomes Bertolini
- DIRETORA DE PÓS-GRADUAÇÃO LATO SENSU**
José Alberto Provenzano
- DIRETORA CAMPUS CURITIBA**
Cristiane Mello David
- DIRETOR CAMPUS PONTA GROSSA**
Marcos Oliveira Athayde
- DIRETOR CAMPUS LONDRINA**
Marcelo Antônio Strik
- DIRETOR OPERACIONAL DE ENSINO DE EDUCAÇÃO A DISTÂNCIA**
Katia Solange Coelho
- DIRETOR EXECUTIVO PEDAGÓGICO DA EDUCAÇÃO A DISTÂNCIA**
Janes Fidelis Tomelin
- DIRETOR DE PÓLOS PRÓPRIOS DA EDUCAÇÃO A DISTÂNCIA**
James Marmo Rozan Prestes

SUMÁRIO

SUMÁRIO	- 1 -
APRESENTAÇÃO	- 3 -
1. INTRODUÇÃO	- 5 -
1.1. DADOS DA INSTITUIÇÃO.....	- 5 -
1.2. PLANEJAMENTO ESTRATÉGICO DE AUTOAVALIAÇÃO	- 8 -
1.3. COMPOSIÇÃO DA CPA	- 11 -
1.3.1 <i>Pressupostos Legais</i>	- 11 -
1.3.2 <i>Comissão própria de avaliação</i>	- 12 -
2. METODOLOGIA	- 13 -
2.1. AVALIAÇÃO INSTITUCIONAL - PREPARAÇÃO	- 14 -
2.2. AVALIAÇÃO INSTITUCIONAL - DESENVOLVIMENTO.....	- 19 -
2.3. AVALIAÇÃO INSTITUCIONAL - CONSOLIDAÇÃO.....	- 20 -
2.4. AVALIAÇÃO INSTITUCIONAL - EXECUÇÃO.....	- 22 -
3. DESENVOLVIMENTO, ANÁLISE DE DADOS E AÇÕES.....	- 22 -
3.1. EIXO 1: PLANEJAMENTO E AVALIAÇÃO INSTITUCIONAL.....	- 23 -
3.1.2. <i>DIMENSÃO 8 – Planejamento e Avaliação.</i>	- 23 -
3.2. EIXO 2: DESENVOLVIMENTO INSTITUCIONAL	- 32 -
3.2.1. <i>DIMENSÃO I – Missão e o Plano de Desenvolvimento Institucional.</i>	- 32 -
3.2.2. <i>DIMENSÃO III – Responsabilidade Social da Instituição</i>	- 34 -
3.3. EIXO 3: POLÍTICAS ACADÊMICAS	- 40 -
3.3.1. <i>DIMENSÃO II – Políticas para o Ensino, a Pesquisa e a Extensão.</i>	- 40 -
3.3.2. <i>DIMENSÃO IV – Comunicação com a Sociedade</i>	- 63 -
3.3.3. <i>DIMENSÃO IX – Política de Atendimento aos Discentes</i>	- 68 -
EIXO 4: POLÍTICAS DE GESTÃO.....	- 76 -
3.4.1. <i>DIMENSÃO V – Políticas de Pessoal.</i>	- 76 -
3.4.2. <i>DIMENSÃO VI – Organização e Gestão da Instituição.</i>	- 80 -
3.4.3. <i>DIMENSÃO X – Sustentabilidade Financeira.</i>	- 82 -
3.5. EIXO 5: INFRAESTRUTURA FÍSICA	- 84 -
3.5.1. <i>DIMENSÃO VII – Infraestrutura Física</i>	- 84 -
4. CONSIDERAÇÕES FINAIS.....	- 96 -
APÊNDICE 1	98
APÊNDICE 2	- 110 -
APÊNDICE 3	- 119 -



APRESENTAÇÃO

Historicamente, a prática avaliativa, sistematizada ou espontânea, faz-se presente na vida social e, em especial, nas ações educacionais, com objetivos e significados diversos e muitas vezes contraditórios em relação ao valor e à qualidade do objeto avaliado.

Atualmente no Brasil, a avaliação se insere nas prioridades das políticas educacionais em todos os níveis de ensino. Portanto, as instituições de educação superior, enquanto unidades educativas e científicas pertencentes a este sistema estão inseridas nesse processo.

Na educação superior, uma das dimensões é a avaliação institucional que tem por finalidade, de acordo com a legislação vigente, conhecer e fornecer informações para aperfeiçoar e possibilitar o desenvolvimento da missão das instituições com responsabilidade social. Desde então, tem-se aplicado a autoavaliação para conhecer os pontos favoráveis e deficitários da instituição e com este diagnóstico potencializar e socializar os resultados de positividade aos demais setores universitários, bem como sistematizar estratégias para corrigir os maus percursos detectados no processo avaliado.

O entendimento da **Faculdade CESUMAR de Londrina** parte do pressuposto que a avaliação institucional contribui significativamente para que as Instituições de Ensino Superior reorganizem permanentemente as suas práticas de forma crítica, sistemática e comprometida, refletindo sobre o seu papel na sociedade como disseminadora e promotora do saber, capaz de compreender e modificar a realidade. Por outro lado, que deve também servir para que a Instituição possa corrigir deficiências que coloquem em risco, inclusive, a sua sustentabilidade econômico-financeira.

Neste contexto, a avaliação é uma ferramenta poderosa para as necessárias mudanças na educação, visando melhorias na qualidade e maior aproximação com a sociedade contemporânea, não se limitando a fatores estanques e estáticos. A avaliação deve ser entendida como um insumo do processo mais amplo de planejamento da organização, permitindo, enfim, obter o diagnóstico de necessidades e identificar as ações a serem contempladas na gestão da organização. Dessa forma, a auto-avaliação, constitui-se num processo orientado, ajustado às missões institucionais, coordenado pela Comissão Própria de Avaliação – CPA, responsável pela *“condução dos processos de avaliação internos da instituição, de sistematização e de prestação das informações solicitadas pelo INEP.*

As diretrizes estabelecidas para esse processo têm como eixo central dois objetivos:

- Avaliar a instituição como uma totalidade integrada que permite a autoanálise valorativa da coerência entre a missão e as políticas institucionais efetivamente realizadas, visando à melhoria da qualidade acadêmica e ao desenvolvimento institucional;
- Privilegiar o conceito da autoavaliação e sua prática educativa para gerar, nos membros da comunidade acadêmica, autoconsciência de suas qualidades, problemas e desafios para o

presente e o futuro, estabelecendo mecanismos institucionalizados e participativos para a sua realização.

O documento ora apresentado é o resultado de um longo trabalho avaliativo empreendido por todos aqueles que fazem parte da comunidade acadêmica da **Faculdade CESUMAR de Londrina**, sendo envolvidos em seu segmento interno, o corpo técnico administrativo, os estudantes presenciais, o seu corpo docente e, envolveu também, a comunidade externa por meio das informações coletadas a partir das lideranças empresariais de Londrina.

Coube à Comissão Própria de Avaliação definir a metodologia de trabalho, a escolha dos instrumentos a serem usados na coleta das informações, o modo e o uso a serem feitos dos dados coletados e a sistematização do conjunto daquelas informações.

Com o resultado de todo este processo é que ora disponibilizamos o presente documento à comunidade institucional, à comunidade externa e aos órgãos de supervisão. O relatório de Autoavaliação apresenta uma “radiografia” virtual do que se faz, como se faz e do que se pretende fazer, em termos de educação superior, nesta instituição.

Que ainda existem espaços para melhorar todo o processo avaliativo não temos dúvidas, já que a perfeição absoluta não diz respeito aos resultados do operar humano. Temos, porém, a convicção de que o que aqui colocamos à disposição de todos os interessados é o resultado de um trabalho empreendido com a máxima dedicação e zelo por todos os que deste processo tomaram parte.

1. INTRODUÇÃO

1.1. DADOS DA INSTITUIÇÃO

DA MANTENEDORA

O **CENTRO DE ENSINO SUPERIOR DE MARINGÁ (CESUMAR)**, pessoa jurídica de direito privado, com sede e foro na cidade de Maringá - Estado do Paraná, fundado em 07 de Junho de 1986, é a mantenedora da **Faculdade CESUMAR** de Londrina.

Denominação: Centro de Ensino Superior de Maringá – CESUMAR

Código da mantenedora: 560

Endereço: Av. Guedner, 1610, Jd. Aclimação, Maringá-PR, CEP 87050-900

Telefone: 44 3027-6360

O CESUMAR teve início na atuação em educação superior no ano de 1990 com o Credenciamento da Faculdade de Administração e Informática de Maringá, que até 1994 abrigava 4 cursos de Graduação (Administração – Processamento de Dados – Ciências Contábeis - Direito).

No ano de 1998 foram credenciadas as seguintes faculdades, também mantidas pelo Centro de Ensino Superior de Maringá: Faculdade de Comunicação Social de Maringá com 2 cursos (Jornalismo - Publicidade e Propaganda), Faculdade de Medicina Veterinária e Fisioterapia com 3 cursos (Medicina Veterinária – Fonoaudiologia – Fisioterapia). Em 1999 aconteceu o processo de transformação das faculdades existentes em Faculdades Integradas de Maringá, assim como a aprovação do seu Regimento Unificado.

Em janeiro de 2002, as Faculdades Integradas de Maringá – FAIMAR receberam parecer favorável do Ministério da Educação para transformação em **Centro Universitário de Maringá**, por meio do Parecer CNE/CES nº. 1.359/2001, de 12/12/2001, Portaria Ministerial nº. 95, de 16/01/2002 e Recebeu conceito “4” no credenciamento que aconteceu no ano de 2006.

Preocupada com a qualidade do ensino, a Pró-reitoria de Ensino da **UNICESUMAR** desenvolve ao longo dos anos junto com as diretorias de área e as coordenações de curso ações para a preparação dos alunos para a prova do ENADE. Após a divulgação dos resultados, os coordenadores de curso analisam os pontos fortes e de melhorias e criam planos de ação para o desenvolvimento da melhoria contínua dos cursos da instituição.

Nos indicadores de qualidade das instituições de educação superior divulgados pelo MEC, o **Centro Universitário de Maringá – UNICESUMAR** teve excelente conceito no Índice Geral de Cursos (IGC) em 2017, obtendo pelo **8º ano** consecutivo o **conceito 4**, ficando entre os 4% das melhores instituições do país. Entre os Centros Universitários, a **UNICESUMAR** classificou-se como o melhor Centro Universitário em Maringá (1º lugar), 2º no Paraná, 3º na região sul e em 23º lugar no cenário nacional. Para o ano de 2019, a **UNICESUMAR** quer estar em 1º na região sul do Brasil.

O Ministério da Educação, ao autorizar o curso de Medicina, no dia 18 de novembro de 2011, nos deu a certeza de que a educação brasileira avança em qualidade e em comprometimento com os preceitos legais. Nós, da Mantenedora CESUMAR, crescemos juntos com o processo educativo brasileiro, buscando sempre contribuir para que a cidade de Maringá seja referência no ensino superior.

Frente a todos esses desafios e realizações conquistadas a Mantenedora CESUMAR planejou atuar em outras regiões do Paraná credenciando as **Faculdades CESUMAR**. Neste ato a **Faculdade CESUMAR de Londrina**, doravante denominada Faculdade.

DA INSTITUIÇÃO MANTIDA

A **Faculdade CESUMAR de Londrina** - é uma instituição universitária, pluricurricular, que oferece cursos de graduação (bacharelado, tecnológico e licenciatura), pós-graduação e extensão, por meio de práticas pedagógicas contextualizadas e críticas, estimuladoras e promotoras da cidadania.

Denominação: Faculdade Cesumar de Londrina

Organização acadêmica: Faculdade

Categoria administrativa: Privada com fins lucrativos

Código da IES mantida: 17632

Endereço:

UNIDADE SEDE 1

Rua Celso Garcia Cid, 1523 – Vila Siam - CEP: 86039-000 – Londrina-PR

Telefone: 44 3027-6360 – ramal 2093

Endereço eletrônico: <https://www.unicesumar.edu.br/presencial-londrina/>

E-mail: cpa@unicesumar.edu.br

PERFIL INSTITUCIONAL

A articulação e a integração da **Faculdade CESUMAR de Londrina** com a sociedade ocorrem por meio da extensão universitária, a partir dos projetos, eventos e cursos de extensão, da cooperação interinstitucional e da prestação de serviços.

A **Faculdade CESUMAR de Londrina**, em seu Plano de Desenvolvimento Institucional – PDI, busca por meio da educação, valorizar o homem em sua integridade, para que possa realizar suas

aspirações maiores que lhe dão a identidade no tempo e no espaço, como agente de transformação social, na construção de sua história, apontando caminhos dentro das oportunidades de desenvolvimento da região.

Em consonância com a “Missão Institucional” e as orientações do Projeto Pedagógico Institucional – PPI visa garantir a excelência de ensino e a qualidade na pesquisa e na extensão, a instituição possui um corpo docente formado por doutores e mestres e uma equipe de técnicos e profissionais preparados para o desenvolvimento das atividades necessárias ao bom desempenho da Faculdade.

O incentivo à pesquisa e à pós-graduação ocorrem, na **Faculdade CESUMAR de Londrina**, pelo cultivo da atitude científica e a teorização da própria prática educacional, por meio de uma política de promoção do desenvolvimento científico, consubstanciada no estabelecimento de linhas prioritárias de ação, a médio e longo prazo, na concessão de bolsas ou de auxílios para a execução de projetos científicos e na formação de pessoal em cursos e programas de pós-graduação. Portanto, de acordo com as orientações emanadas pelo Ministério da Educação e com os princípios da **Faculdade CESUMAR de Londrina**, é dada importância ao Projeto Pedagógico Institucional (PPI), Plano de Desenvolvimento Institucional (PDI), Projeto Pedagógico de Curso (PPC) e Currículo como documentos pelos quais explicitam pelo posicionamento a respeito da sociedade, da educação e do ser humano, assegurando o cumprimento de suas políticas e ações.

Neste contexto, o projeto, o plano e o currículo, muito mais que documentos técnico-burocráticos, constituem-se instrumentos de ação política e pedagógica que garante aos discentes uma formação global e crítica, de modo a capacitá-los profissionalmente e a proporcionar o desenvolvimento pessoal/profissional para o pleno exercício da cidadania.

FORMAÇÃO DO ACADÊMICO

A ênfase do ensino da **Faculdade CESUMAR de Londrina** está na formação do ser humano como agente construtor da sociedade e como profissional competente, capaz de se desenvolver com destaque no mercado de trabalho, formando profissionais cidadãos que contribuam para o desenvolvimento de uma sociedade justa e solidária.

A **Faculdade CESUMAR de Londrina** entende que, para a formação integral do acadêmico e futuro profissional, o quadro docente deve ser atualizado constantemente.

Na **Faculdade CESUMAR de Londrina**, os alunos aprendem a lidar com os instrumentos educacionais como forma de transformar a vida, arquitetando um futuro digno de quem sempre se dedicou àquilo a que se propôs: vencer com a ciência do trabalho, cumprindo-o com afinco, lealdade, dedicação e persistência.

MISSÃO DA INSTITUIÇÃO

“Promover a educação de qualidade nas diferentes áreas do conhecimento, formando profissionais cidadãos que contribuam para o desenvolvimento de uma sociedade justa e solidária”.

Com essa missão, a **Faculdade CESUMAR de Londrina**, buscará a integração do ensino-pesquisa-extensão, com as demandas institucionais e sociais; a realização da prática acadêmica que contribua para o desenvolvimento da consciência social e política e a democratização do conhecimento acadêmico por meio da articulação e integração com a sociedade.

VISÃO

Fomenta como visão, ser reconhecida como uma Instituição Universitária de referência regional e nacional pela:

- Qualidade e compromisso do corpo docente;
- Aquisição de competências institucionais para o desenvolvimento de linhas de pesquisa;
- Consolidação da extensão universitária;
- Qualidade da oferta do ensino presencial e a distância;
- Bem-estar e satisfação da comunidade interna; qualidade da gestão acadêmica e administrativa;
- Compromisso social de inclusão;
- Processos de cooperação e parceria com o mundo do trabalho e compromisso de relacionamento permanente com os egressos, incentivando a educação continuada.

1.2. PLANEJAMENTO ESTRATÉGICO DE AUTOAVALIAÇÃO

PROGRAMA DE AVALIAÇÃO INSTITUCIONAL DA FACULDADE CESUMAR DE LONDRINA

A educação brasileira vive um momento histórico de busca de melhores e adequadas formas de investigação da veracidade educacional e de formação de indivíduos capazes de conhecer e compreender a realidade onde vivem e onde serão chamados a participar como cidadãos e como profissionais. Nesse sentido, há necessidade de implantação de sistemas efetivos e permanentes de autoavaliação institucional, que contribuam de forma significativa para que as instituições de ensino superior repensem suas práticas administrativas e pedagógicas de forma crítica e comprometida, refletindo sobre seu papel na sociedade como promotora e socializadora de um saber científico capaz de alavancar mudanças no entorno social.

A avaliação institucional contribui significativamente para que as instituições de Ensino Superior se reavaliem permanentemente em suas práticas, de forma crítica, sistemática e comprometida. Isto equivale a refletir sobre o seu papel na sociedade como disseminadora e promotora do saber, capaz de compreender e modificar a realidade. Por outro lado, deve também servir para que a Instituição possa corrigir deficiências institucionais que coloquem em risco, inclusive, a sua sustentabilidade econômico-financeira.

A Avaliação Institucional da **Faculdade CESUMAR de Londrina** vem acompanhando seu crescimento e, ainda que realizada através de um processo consciente e planejado pela própria instituição, constitui tarefa de grande complexidade.

A implantação deste processo é uma tentativa ainda mais complexa, considerando o contexto da realidade mundial. As instituições de ensino superior não se isentam do impacto das pressões da economia globalizada, da alta competitividade sem barreiras geográficas, nem das interferências em questões éticas e sociais.

Para a **Faculdade CESUMAR de Londrina**, a avaliação e acompanhamento de seu desempenho é um instrumento básico que contribui, não só para seu autoconhecimento, como também para a verificação do cumprimento de sua missão institucional.

A Avaliação Institucional tem como objetivo geral subsidiar e orientar a gestão institucional em suas dimensões política, acadêmica e administrativa, para promover os ajustes necessários à elevação do seu padrão de desempenho e à melhoria permanente da qualidade e pertinência das atividades desenvolvidas.

A Comissão Permanente de Avaliação, responsável pela elaboração e desenvolvimento do Programa de Avaliação Institucional está vinculada à Diretoria Geral Institucional.

As ações desta comissão contribuem para o planejamento e gestão universitária, envolvendo a comunidade acadêmica de modo participativo e democrático. A construção compartilhada de um Programa de Avaliação Institucional é uma oportunidade de mobilizar a capacidade que hoje a faculdade conta de levar a cabo um projeto inovador gerando resultados concretos inseridos em processos transparentes de decisões.

Os pressupostos que norteiam o Programa de Avaliação Institucional na **Faculdade CESUMAR de Londrina** são sustentados pelos princípios de: globalidade, comparabilidade, respeito à identidade institucional, não premiação ou punição, ação voluntária e continuidade.

Com essa preocupação, a **Faculdade CESUMAR de Londrina** estabelece uma política para avaliação embasada nas seguintes diretrizes:

- Autoconhecimento da Instituição e do resultado de suas ações, permitindo adequá-las às demandas sociais;
- Maior participação da Instituição na comunidade;
- Profissionalização da gestão acadêmica e administrativa;

- Busca contínua da qualidade no cumprimento de suas funções de ensino, pesquisa e extensão, em consonância com as demandas sociais, de ensino e com a Missão Institucional;
- Adoção de um compromisso ético e formal para garantir as condições favoráveis ao bom desempenho da instituição e do educando;
- Garantia de uma metodologia que permita oportunidade de participação da comunidade e exercício da cidadania competente;
- Difusão do processo de avaliação interno e externo;
- Garantia do processo e avaliação de desempenho;
- Articulação entre os diferentes setores no processo de avaliação.

Com base nestas diretrizes, objetiva-se o envolvimento institucional em propostas que busquem o equilíbrio e a competência.

A CPA tem a função de coordenar e conduzir o processo da Avaliação Institucional, sendo que suas principais atribuições são:

- Envolver a comunidade acadêmica e administrativa - docentes, discentes, funcionários técnico-administrativos e de apoio - no processo de avaliação, estimulando a participação;
- Organizar o sistema de coleta e análise de dados;
- Contribuir para construção e aplicação de instrumentos de coleta de dados;
- Agrupar e proceder à análise dos dados colhidos no âmbito do(s) curso(s), programas ou no âmbito da área administrativa;
- Divulgar resultados e promover discussões em torno da análise dos resultados;
- Subsidiar o processo de Planejamento Institucional, orientando ações futuras através da comparação das avaliações internas e externas.
- Avaliar continuamente os objetivos estabelecidos no Plano de Desenvolvimento Institucional - PDI, com vistas a detectar aspectos que precisam ser melhorados ou preservados, de modo a desenvolver uma cultura de constante aprimoramento;
- Promover a continuidade do processo avaliativo.

Em consonância com as políticas adotadas, o programa estabelece como metas:

- Levantar o perfil socioeconômico e cultural dos docentes, discentes e funcionários técnico-administrativos.
- Avaliar o corpo docente dos cursos de graduação e pós-graduação;
- Avaliar a estrutura didático-pedagógica dos cursos;
- Avaliar a infraestrutura institucional;
- Realizar avaliação dos cursos por egressos;
- Avaliar o corpo técnico-administrativo;
- Avaliar a gestão dos cursos de graduação e pós-graduação;

- Avaliar a gestão da Faculdade, em todos os níveis;
- Avaliar a produção científica nas linhas de pesquisa da instituição;
- Avaliar as atividades de ação comunitária;
- Promover a apresentação e discussão de resultados;
- Avaliar o impacto do projeto de Avaliação Institucional;
- Promover condições favoráveis para realização da avaliação externa;
- Analisar os resultados obtidos pela Instituição na avaliação externa, articulando-os aos da autoavaliação;
- Promover a meta avaliação do Programa de Avaliação Institucional.

Portanto, para a Faculdade **CESUMAR** de Londrina, a Avaliação Institucional é uma ferramenta importante para o planejamento e gestão universitária; contribui para o autoconhecimento da organização e para a identificação dos aspectos restritivos e propulsores, permitindo verificar o efetivo cumprimento da missão institucional.

Em consonância com o Programa de Avaliação Institucional, após leitura dos relatórios enviados anteriormente ao Ministério da Educação (MEC), verifica-se importante ressaltar, que a Faculdade **CESUMAR** de Londrina possui uma avaliação institucional através de projetos implantados pela administração, que ganharam novos rumos quantitativos e qualitativos, visando "discutir, avaliar e propor o sistema global de planejamento das ações e das diretrizes da política de ensino de graduação e pós-graduação da Faculdade", a princípio.

A avaliação e o acompanhamento do ensino de graduação estão presentes nas atribuições dos Coordenadores de Cursos, em sua dimensão mais geral, acreditando que é um processo em constante construção e de consolidação das ações de ensino.

A busca constante da qualidade dos cursos ofertados pela Faculdade **CESUMAR** de Londrina é o que se estabelece como prioridade para o sucesso dessa meta, a utilização dos resultados da avaliação institucional como um termômetro dos trabalhos realizados e das próximas ações a serem realizadas.

1.3. COMPOSIÇÃO DA CPA

1.3.1 Pressupostos Legais

A Comissão Própria de Avaliação Institucional da Faculdade **CESUMAR** de Londrina fundamenta-se nos seguintes parâmetros:

- BRASIL. Ministério da Educação. O Sistema Nacional de Avaliação da Educação Superior (SINAES): Lei n.10.861, de 14 de abril de 2004. Disponível em: <<http://www.mec.gov.br>>;
- BRASIL. Ministério da Educação. Lei de Diretrizes e Bases da Educação Nacional. Lei n.9.394, de 20 de dezembro de 1996. Disponível em: <<http://www.mec.gov.br>>.
- BRASIL. Ministério da Educação. O Sistema Nacional de Avaliação da Educação Superior (SINAES): Portaria MEC n.2.051. Disponível em: <<http://www.mec.gov.br>>.
- BRASIL. Ministério da Educação. Portaria Normativa 40, de 12/12/2007 – art. 61-D. Data de inserção do relatório da CPA no Sistema EMEC.
- Decreto nº 5.662, de 19/12/2005, que regulamenta o art. 80 da Lei nº 9394, de 20/12/1996, que estabelece as diretrizes e bases da Educação Nacional;
- Decreto de 28/05/2004, que compõe a Comissão Nacional de Avaliação da Educação (CONAES);
- Portaria INEP nº 31, de 17/02/2005, que indica e estabelece os procedimentos das Avaliações Externas das IES.
- BRASIL. Ministério da Educação. Instituto Nacional de Estudos e Pesquisas Educacionais Anísio Teixeira, INEP. Orientações Gerais para Roteiro de Autoavaliação. Brasília, DF: MEC, 2004. Disponível em: <<http://inep.gov.br>>.
- BRASIL. Ministério da Educação. Programa de Avaliação Institucional das Universidades Brasileiras. (PAIUB). Brasília, DF: MEC/SESU. Disponível em: <<http://inep.gov.br>>.
- CEA. Bases para uma Nova Proposta de Avaliação da Educação Superior. Publicado em Março de 2004. Disponível em: <<http://portal.mec.gov.br/arquivos/pdf/sinaes.pdf>>.
- CONAES. Diretrizes para a Avaliação das Instituições de Educação Superior. Publicado em Agosto de 2004. Disponível em <<http://portal.mec.gov.br/arquivos/pdf/diretrizes.pdf>>.
- CONAES/INEP. Avaliação Externa de Instituições de Educação Superior: Diretrizes e Instrumento. Publicado em Novembro de 2005. Disponível em: CONAES/INEP. Roteiro de Autoavaliação Institucional. Publicado em Agosto de 2004. Disponível em: <<http://portal.mec.gov.br/arquivos/pdf/roteiro.pdf>>.
- NOTA TÉCNICA INEP/DAES/CONAES Nº65. Roteiro para Relatório de Autoavaliação institucional

1.3.2. Comissão própria de avaliação

De acordo com o disposto no Art.11 da Lei n.10.861/04, a Faculdade **CESUMAR** de Londrina nomeou a comissão da CPA, proporcionando estrutura física e a liberação de todos os documentos institucionais solicitados por esta comissão, facilitando assim a análise e o desenvolvimento dos trabalhos. Todos os encontros da CPA foram registrados em atas. A CPA é formada pela seguinte composição:

- COORDENADOR
- REPRESENTANTE DOCENTE
- REPRESENTANTE TÉCNICO-ADMINISTRATIVO
- REPRESENTANTE DISCENTE
- REPRESENTANTE DA SOCIEDADE CIVIL ORGANIZADA

2. METODOLOGIA

Conforme determina as diretrizes da CONAES, a elaboração do processo de autoavaliação prevê 04 (quatro) etapas distintas e interdependentes: Preparo, Desenvolvimento, Consolidação e Execução. Cada etapa foi subdividida em ações específicas, a saber:

- **Preparação:**

- 1) CPA;
- 2) Sensibilização;
- 3) Projeto.

- **Desenvolvimento:**

- 1) Ação;
- 2) Levantamento;
- 3) Tabulação e Análise;
- 4) Relatórios Parciais.

- **Consolidação:**

- 1) Relatório Final;
- 2) Comunicação;

3) Balanço.

- **Execução:**

1) Pontos de Melhoria;

2) Estratégias de Correção;

3) Implantação de Melhorias.

2.1. AVALIAÇÃO INSTITUCIONAL - PREPARAÇÃO

SENSIBILIZAÇÃO

A CPA em alguns encontros convidou outros profissionais da Faculdade **CESUMAR** de Londrina visando colaborar no desenvolvimento da avaliação, dentre eles:

- Reitoria
- Diretoria.
- Vice-diretoria.
- Docentes.
- Diretoria administrativa.
- Diretoria Acadêmica.
- Diretoria de Recursos Humanos
- Diretoria Administrativa
- Diretoria de Serviços Acadêmicos
- Coordenadores de Cursos
- Núcleo Docente Estruturante de cada Curso
- Docentes.
- Discentes

A CPA julgou indispensável a participação de outros atores envolvidos com o processo de ensino-aprendizagem e da administração da Faculdade **CESUMAR** de Londrina, por entender que a avaliação deve ser pensada de forma multi e interdisciplinar para que seja imprescindível avaliar o desenvolvimento dos Projetos Pedagógicos de Curso (PPC) de Graduação, independentemente da fase

em que estes se encontram, visto que deve ser considerada como uma necessidade intrínseca dos projetos educacionais.

Isso se justifica pelo exercício avaliativo de buscar o aprofundamento de conhecimentos para apreender o contexto da realidade institucional, identificando suas lacunas, necessidades, potencialidades, além de permitir a correção de rumos e a segurança do caminhar na direção da consecução dos objetivos traçados de um ensino de qualidade.

No cotidiano do trabalho acadêmico, subsidiado pelo trabalho avaliativo, é possível identificar os desafios e encaminhar soluções alternativas de problemas de diferentes naturezas.

No contexto histórico, a avaliação, reconhecida como um instrumento estratégico pode oferecer às lideranças acadêmico/administrativa, parcerias capazes de gerar elementos confiáveis para a tomada de decisão e possibilitar a implantação de uma cultura organizacional que valorize a utilização da informação para o aperfeiçoamento do trabalho acadêmico.

PROJETO

PREPARAÇÃO DOS INSTRUMENTOS E SEGMENTOS DA COMUNIDADE ACADÊMICA AVALIADOS

Após realizada a consulta e discussão com os outros atores envolvidos na instituição, a CPA elaborou instrumentos de avaliação que consistiram em questionários desenvolvidos para pesquisar os seguintes segmentos:

CONTEXTO ACADÊMICO

- Avaliação do aluno em relação ao docente.
- Avaliação do aluno em relação ao curso.
- Avaliação do aluno em relação às disciplinas.
- Avaliação do aluno em relação à infraestrutura.
- Autoavaliação discente.
- Avaliação do professor em relação ao curso, infraestrutura e coordenador.
- Autoavaliação docente.
- Avaliação do coordenador em relação ao curso, infraestrutura, docente e diretor.
- Autoavaliação do coordenador.
- Avaliação do diretor em relação ao curso, infraestrutura e coordenador.
- Autoavaliação do diretor.

CONTEXTO ADMINISTRATIVO

- A sua satisfação quanto.
- Satisfação com as suas condições de trabalho.

- Sua motivação para.
- Como você se avalia.

Dentro de cada segmento estabeleceram-se alguns aspectos considerados mais importantes a serem abordados, conforme segue nas tabelas II e III, e alguns itens dentro de cada aspecto descritos conforme exemplos no apêndice 1.

TABELA I – INSTRUMENTO DE AVALIAÇÃO ELABORADO PELA CPA – CONTEXTO ACADÊMICO.

Segmentos	Aspectos	
Avaliação do Aluno em relação ao Docente	<ul style="list-style-type: none"> • Plano de Ensino • AVA/MOODLE • Provas – Grau Complexidade • Didática, clareza e domínio 	<ul style="list-style-type: none"> • Planejamento e Organização das aulas • Relacionamento • Em geral, considere o professor
Avaliação do Aluno em relação ao Curso	<ul style="list-style-type: none"> • Programa do curso e avaliação de aprendizagem • O curso em relação ao mercado de trabalho • Coordenação do curso • Infraestrutura do curso 	<ul style="list-style-type: none"> • Itens Globais • Questão Aberta – Pontos Positivos • Questão Aberta – Pontos a Melhorar
Avaliação do Aluno em relação à Infraestrutura	<ul style="list-style-type: none"> • Em relação à qualidade do atendimento • Em relação à infraestrutura 	<ul style="list-style-type: none"> • Em relação à qualidade dos produtos e serviços • Questão Aberta – Pontos Positivos • Questão Aberta – Pontos a Melhorar
Avaliação da Autoavaliação do Aluno	<ul style="list-style-type: none"> • Desempenho com estudante • Horas de estudo • Livros adquiridos • Livros retirados da biblioteca 	<ul style="list-style-type: none"> • Questão Aberta – Pontos Positivos • Questão Aberta – Pontos a Melhorar
Avaliação do Docente em relação ao Curso	<ul style="list-style-type: none"> • Programa do curso e avaliação de aprendizagem • O curso em relação ao mercado de trabalho • Coordenação do curso • Corpo docente • Infraestrutura do curso 	<ul style="list-style-type: none"> • Itens globais • Autoavaliação • Questão Aberta – Pontos Positivos • Questão Aberta – Pontos a Melhorar
Avaliação do Coordenador em relação ao Curso	<ul style="list-style-type: none"> • Programa do curso e avaliação de aprendizagem • O curso em relação ao mercado de trabalho • Corpo docente • Corpo discente • Infraestrutura do curso e da IES 	<ul style="list-style-type: none"> • Itens globais • Autoavaliação • Questão Aberta – Pontos Positivos • Questão Aberta – Pontos a Melhorar

FONTE: COMISSÃO PRÓPRIA DE AVALIAÇÃO.

TABELA II – INSTRUMENTO DE AVALIAÇÃO ELABORADO PELA CPA – CONTEXTO ADMINISTRATIVO.

Segmentos	Aspectos	
A sua satisfação quanto	<ul style="list-style-type: none"> • Benefícios oferecidos pela Instituição • Estacionamento • Imagem da Instituição 	<ul style="list-style-type: none"> • Lanchonete / restaurantes • Segurança interna oferecida pela Instituição • Você observa que as pessoas que trabalham na instituição estão
Satisfação quanto as suas condições de trabalho	<ul style="list-style-type: none"> • Ambiente de trabalho • Atendimento nas clínicas da Instituição • Benefícios • Clima organizacional • Condições de higiene • Condições de segurança no seu trabalho • Equipamentos disponíveis para a realização de suas atividades 	<ul style="list-style-type: none"> • Equipe de trabalho • Forma que a Instituição lida com os problemas pessoais dos colaboradores • Igualdade de oportunidades de crescimento na instituição • Igualdade de tratamento na Instituição • Local / setor de trabalho (condições físicas) • Refeitório • Seu superior imediato
Sua motivação para	<ul style="list-style-type: none"> • Aprender novos métodos de trabalho (Ex: participação em cursos e treinamentos) • Desenvolver seu trabalho • Motivação para auto desenvolvimento/crescimento 	<ul style="list-style-type: none"> • Motivação para trabalhar na Instituição • Participar de atividades propostas pela Instituição • Sugerir melhorias no seu setor
Como você se avalia	<ul style="list-style-type: none"> • O seu desenvolvimento e colaboração com a equipe que você trabalha • Sua pontualidade no trabalho • A entrega de resultados 	<ul style="list-style-type: none"> • Seu compromisso no trabalho • Sua frequência no trabalho



FONTE: COMISSÃO PRÓPRIA DE AVALIAÇÃO.

A sensibilização da comunidade acadêmica foi realizada através do informativo Endomarketing, banners físicos nas coordenações de curso e corredores de acesso às salas de aula, banners digitais no ambiente online dos alunos e professores, papel de parede na área de trabalho dos computadores da IES e mensagem SMS via celular (**Apêndice 2**). Estes instrumentos de avaliação foram disponibilizados online no portal da IES para acesso da comunidade acadêmica e administrativa, e a pesquisa foi realizada nos períodos de 18 a 25 de junho para os cursos semestrais, e de 22 a 27 de outubro para os cursos anuais.

COLETA E ANÁLISE DOS DADOS

Os questionários de avaliação são armazenados em banco de dados da Instituição e disponibilizados individualmente aos discentes e colaboradores técnicos-administrativos *online* via ambiente virtual (discentes e docentes) e link para avaliação enviado por e-mail (técnicos-administrativos). Aos colaboradores que não tem acesso aos computadores, o departamento de Recursos Humanos distribui formulários de avaliação impressos para que a avaliação da CPA alcance todos os funcionários da IES. Após realizada a pesquisa (coleta de dados), o banco de dados da **Faculdade CESUMAR de Londrina** possui controle de acesso e backup das informações, garantindo a integridade dos dados com possibilidades de rastreamento inclusive de se manter dados históricos das avaliações da CPA. Dos resultados obtidos, são explorados a construção de gráficos gerais da instituição (Total) e comparativos por centro de ensino (Saúde, Humanas e Exatas). O delineamento da análise e interpretação dos resultados foram estabelecidos de maneira a atender a missão e a visão da IES sempre objetivando a busca da melhoria da qualidade de ensino e serviços prestados. Os dados coletados são processados com estatísticas simples como frequências (%) e médias, acompanhadas de síntese descritiva, de cunho qualitativo. Nos instrumentos com questões abertas, são efetuadas análises de conteúdo, cuja finalidade é obter uma descrição objetiva, sistemática, quantitativa e qualitativa do conteúdo das informações. Nesse contexto, os critérios de análise de qualidade dos dados são criados pela CPA conforme apresentado no instrumento de avaliação apresentado no projeto do tópico anterior (2.1. Avaliação Institucional - Preparação) e no modelo disponibilizado no apêndice 1.

Visando caracterizar a qualidade dos itens avaliados, a CPA criou uma escala de satisfação que varia a nota de 1 (um) a 10 (dez), podendo os usuários (discentes, docentes e coordenadores) responder o seu nível de satisfação, permitindo à CPA calcular as médias de satisfação conforme cada aspecto e segmento avaliado. Para melhor entendimento e interpretação na elaboração do relatório, estabeleceu-se a linguagem descrita abaixo para facilitação da compreensão de análise:

LEGENDA		
Cor	Conceito	Média da Avaliação
	Muito Bom	9,0 a 10,0
	Bom	7,0 a 8,9
	Regular	6,0 a 6,9
	Fraco ou Muito fraco	0,0 a 5,9
	Não Avaliado	-

O cálculo final das médias é realizado pela multiplicação da quantidade de respostas pelo peso da alternativa respondida, caracterizando-se uma média ponderada. Sob esse contexto, a categorização desses intervalos de média foi embasada no índice de desempenho (%) que consiste na

soma dos pesos atribuídos a cada alternativa de resposta dividido pelo total de alternativas. Dessa forma, o índice de desempenho representa a quantidade de respostas em porcentagem permitindo avaliar se a questão respondida obteve maior porcentagem de respostas positivas ou negativas.

Para a avaliação no contexto administrativo, analisou-se a porcentagem de respostas para cada item de qualidade avaliado (Muito Satisfeito, Satisfeito, Pouco Satisfeito e Insatisfeito), adotando-se para melhor visualização dos itens positivos e negativos a soma das porcentagens conforme a demonstração abaixo:

- Muito Satisfeito
 - Satisfeito
 - Pouco Satisfeito
 - Insatisfeito
 - Muito Insatisfeito
- } MS+S
- } MI+I+PS

Para a análise de qualidade, a CPA utilizou essa linguagem como base para fazer recomendações de elaboração de planos de ação de melhoria nos aspectos e segmentos que apresentaram médias de satisfação inferiores a 7,0 (Bom) e índices de insatisfação (MI+I+PS) superiores a 30%. Para as médias que alcançaram uma satisfação boa, a CPA atribuiu recomendações de incentivo da manutenção da qualidade e alcance da nota máxima de satisfação.

2.2. AVALIAÇÃO INSTITUCIONAL - DESENVOLVIMENTO

AÇÃO E LEVANTAMENTO

Definidas a proposta e o planejamento da avaliação, seu desenvolvimento buscará assegurar a coerência entre as ações planejadas e as metodologias adotadas, a articulação entre os participantes e a observância aos prazos previstos. Esta etapa consistirá na concretização das atividades planejadas na etapa de preparação. Dessa forma, serão desenvolvidas as seguintes atividades:

- Sensibilização da comunidade acadêmica através do endomarketing online e informativo impresso.
- Planejamento estratégico, operacional e tático de meios que possam avaliar as unidades da Instituição visando a excelência do ensino, pesquisa e extensão.
- Implementação dos procedimentos de coleta e análise das informações.
- Tabulação e análise dos dados da avaliação.

- Preparação de Relatórios parciais.
- Discussão e análise dos resultados.
- Planejamento de ações para solucionar os possíveis problemas identificados.
- Acompanhamento e avaliação das ações para aprimoramento do processo.
- Divulgação interna e externa à IES dos resultados da autoavaliação.

No início dos trabalhos a CPA realizará a leitura de toda a legislação vigente, bem como dos relatórios enviados anteriormente ao MEC.

Passando essa fase de interação e apropriação da legislação, iniciará o planejamento das atividades a serem executadas e a revisão dos instrumentos de avaliação.

Após discussão e os instrumentos aprovados, a CPA passará para a Sensibilização que busca o envolvimento da comunidade acadêmica na construção da avaliação. Serão realizadas palestras, seminários, entre outros. Julgamos que toda sensibilização para ser bem sucedida deve ser precedida de ampla divulgação do relatório entre a comunidade acadêmica. Para tanto, a CPA tem área específica na página da internet da **Faculdade CESUMAR de Londrina** que será usada para a sensibilização e resultados finais. Ainda, a CPA faz uso de banners, cartazes, convites através do ambiente virtual *aluno-online* e trabalho de ampla divulgação, realizada pelas Diretorias de Áreas visando a participação de um percentual expressivo da comunidade acadêmica no processo de autoavaliação.

RELATÓRIOS GERENCIAIS

No decorrer do processo de autoavaliação, serão elaborados relatórios gerenciais para monitoramento do processo de avaliação pela CPA com informações sistemáticas de porcentagem do grau de adesão parcial ao processo. Os relatórios gerenciais desse processo são compostos de gráficos da análise dos dados para a interpretação das informações. Os destinatários desses relatórios são os membros da CPA, diretores e coordenadores para tomada de plano de ação para incentivo à participação da avaliação.

2.3. AVALIAÇÃO INSTITUCIONAL - CONSOLIDAÇÃO

RELATÓRIO FINAL

Modelos e metodologias dependem das concepções de homem e de sociedade que adota cada Instituição de ensino. Mas, a todas cabe responder três questões fundamentais de forma dialética:

- O que queremos alcançar?
- A que distância estamos daquilo que queremos alcançar?

- O que faremos concretamente, dentro de um determinado prazo, para diminuir esta distância?

Sob esse contexto, a autoavaliação é capaz de realizar uma retrospectiva crítica, configurando um diagnóstico para explicitação dos vários propósitos institucionais e assim realizar uma avaliação que proporcione a melhoria e o fortalecimento institucional.

Na conclusão desse diagnóstico, é possível construir a base de dados necessários ao estabelecimento dos indicadores e variáveis específicas levando-se em consideração as dimensões que são o foco da avaliação, que se encontram explicitados no Art.3º da Lei n.10.861, tendo como parâmetros as diretrizes, critérios e estratégias para o processo de avaliação, em conformidade os princípios e indicadores estabelecidos pela CONAES.

COMUNICAÇÃO

A divulgação deve oportunizar a socialização dos resultados com a utilização de diversos meios, tais como: reuniões, documentos informativos (impressos e eletrônicos), seminários e outros. A avaliação institucional precisa ser um momento crucial de exposição pública da instituição e de comunicação transparente com a comunidade interna e externa. Essa interação deve produzir um dos insumos mais preciosos do processo avaliativo capaz fertilizar, através da auto-consciência valorativa, a capacidade da instituição de planejar-se para o futuro com maior qualidade acadêmica e pertinência social.

Nesse contexto, para a divulgação dos resultados da Autoavaliação Institucional serão confeccionados banners e cartazes para serem colocados na secretarias, coordenações e também nas salas de aula. A IES também utilizará informativos online e o informativo CAMPUS (impresso) para a divulgação de informações como “o que é CPA”, e o índice de participação e os resultados gerais da avaliação.

BALANÇO

O processo de autoavaliação proporciona o autoconhecimento, que em si já representa grande valor para a IES e se caracteriza como um balizador da avaliação externa, prevista no SINAES.

Como finalização de cada fase da avaliação, a reflexão sobre o processo é necessária, visando a sua continuidade. Assim, uma análise das estratégias utilizadas, das dificuldades e dos avanços que se apresentaram durante o processo, permitirá planejar ações futuras.

FIGURA 1 - FLUXO DO PROCESSO AVALIATIVO.

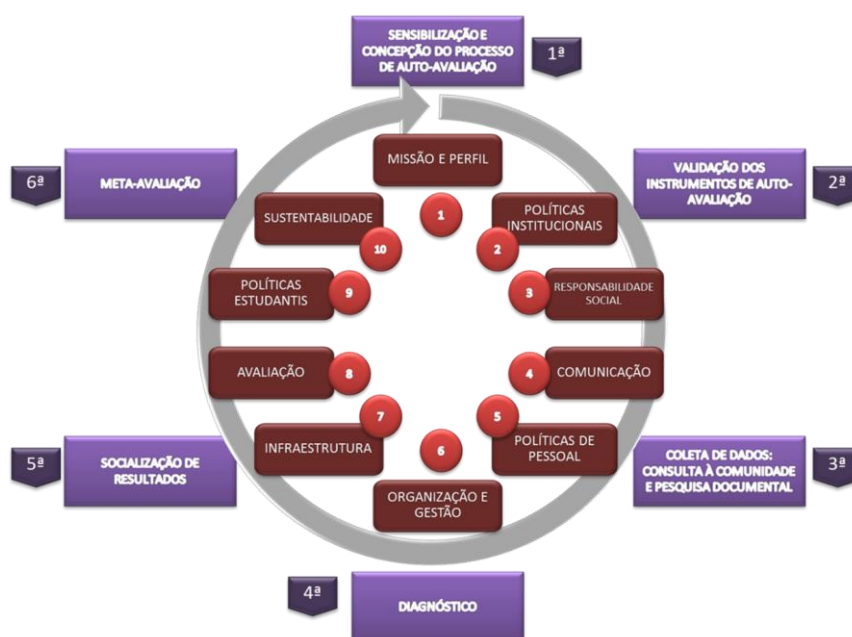

FONTE: PROGRAMA DE AVALIAÇÃO INSTITUCIONAL

2.4. AVALIAÇÃO INSTITUCIONAL - EXECUÇÃO

PONTOS DE MELHORIA, ESTRATÉGIAS DE CORREÇÃO E IMPLANTAÇÃO DE MELHORIAS

O processo da autoavaliação nos oferece um instrumento imprescindível para a montagem de uma radiografia virtual da IES, já que essa se constitui num processo participativo em que todos os setores se avaliam e são avaliados, tornando-se sujeitos no desenvolvimento da IES. Ao tempo em que a instituição se conhece e se reconhece, o resultado da autoavaliação oferece aos gestores e aos mantenedores instrumentos precisos para a potencialização de suas virtudes e para a correção de eventuais deficiências. Dessa forma, com a análise desses resultados serão avaliados os pontos de melhoria e correção para a elaboração de planos de ação voltados à construção de um ensino superior de excelência.

3. DESENVOLVIMENTO, ANÁLISE DE DADOS E AÇÕES

Os dados e as informações apresentadas no desenvolvimento são analisados e apropriados pelos atores da instituição, culminando no planejamento e na execução das ações. Nesta

seção é realizado um diagnóstico a respeito da IES, ressaltando os avanços e os desafios a serem enfrentados. Também é evidenciado no relatório o quanto foi alcançado em relação ao que foi estabelecido no Plano de Desenvolvimento Institucional (PDI), considerando o perfil e a identidade da IES. As ações são previstas a partir da análise dos dados e das informações, visando à melhoria das atividades acadêmicas e de gestão da instituição.

Para a elaboração do relatório de avaliação institucional conforme o roteiro disposto na **nota técnica INEP/DAES/CONAES Nº 065**, serão apresentadas as análises e as ações previstas ao final de cada dimensão dos eixos para integrar as informações e facilitar a leitura e entendimento das análises e resultados.

3.1. EIXO 1: PLANEJAMENTO E AVALIAÇÃO INSTITUCIONAL

3.1.2. DIMENSÃO 8 – Planejamento e Avaliação.

Planejamento é sempre um processo de tomada de decisão na implantação de ações de intervenção da realidade. Para ENGELS o homem conseguiu evoluir cada vez mais e se distanciar da sua condição de animal, quanto maior foi sua capacidade de desenvolver ações intencionais e planejadas sobre a natureza.

VARIÁVEIS DE ANÁLISE

- adequação e efetividade do planejamento geral da instituição e sua relação com o pdi e com os projetos pedagógicos dos cursos;
- procedimentos de avaliação anteriores e acompanhamento do planejamento institucional;
- mecanismos para melhoria contínua da qualidade;
- mecanismos e variáveis de abordagem consensual sobre o processo de autoavaliação;
- recursos disponíveis e sua compatibilidade frente à demanda necessária para a execução do processo de autoavaliação;
- participação efetiva dos diversos segmentos da sociedade para assegurar o comprometimento e a apropriação dos resultados da autoavaliação;
- nível de acessibilidade e confiabilidade às informações necessárias para a execução da autoavaliação;
- necessidade de geração de informação adicional e alteração da proposta inicial com justificativas;
- adequação do cronograma proposto x cronograma executado;
- geração de juízos críticos e cultura de avaliação;

- divulgação e discussão dos resultados com a comunidade;
- ações imediatas de melhoria como resultado do processo de auto avaliação.

INDICADORES

- nº de eventos e/ou seminários de sensibilização;
- nº de docentes, discentes e técnico-administrativos atingidos por eventos e/ou seminários de sensibilização;
- atrasos de cronograma;
- nº de docentes, discentes e técnico-administrativos respondentes;
- índice de utilização de recursos;
- pontos de melhoria e ações implementadas;
- nº de grupos de trabalho (gt's), docentes, discentes e técnico-administrativos;
- participantes das etapas de desenvolvimento e consolidação.

DOCUMENTOS

- Plano de Desenvolvimento Institucional.
- Normas, projetos, plantas e regulamentos institucionais associados.
- Projeto Pedagógico dos cursos.
- Relatórios parciais de autoavaliação.
- Relatório final de autoavaliação.

ANÁLISE DA DIMENSÃO

A avaliação institucional é um processo pelo qual a instituição não só se conhece, mas também se torna conhecida pela sociedade e se projeta como instituição de ensino superior de excelência.

Na **Faculdade CESUMAR de Londrina**, a participação dos membros da comunidade acadêmica e da comunidade externa foram componentes de extrema relevância neste processo. É notório que a promoção da articulação entre avaliação, planejamento e processo de tomada de decisões tem tornado possível a avaliação institucional atuar, efetivamente, como instrumento de consolidação, ajustes, adequações e mudanças.

A autoavaliação institucional envolve a coleta de informações, a sistematização das mesmas e a produção de dados e informações sobre os mais variados aspectos do fazer universitário, o que possibilita um amplo diagnóstico situacional da IES.

De acordo com o Sistema Nacional de Avaliação da Educação Superior, o processo avaliativo conduzido pela instituição é básico e vinculado às funções de regulação e de autorregulação. O processo, portanto, é obrigatório para que a instituição se integre formalmente ao sistema de educação

superior, cumprindo as exigências concernentes a autorizações de funcionamento, credenciamento, credenciamento, transformações e demais instrumentos legais.

A CPA- Faculdade **CESUMAR** de Londrina é composta por membros indicados pelo Reitor e todo o material produzido, assim como a bibliografia e documentos de suporte às atividades estão disponibilizados na área de acesso da comunidade acadêmica e na internet. Ainda existe espaço reservado para os documentos institucionais na Biblioteca da Instituição.

As avaliações periódicas serão utilizadas para a elaboração de projetos de intervenção no desenvolvimento dos Projetos Pedagógicos dos Cursos. As avaliações externas, promovidas pelo MEC (Exame Nacional de Desempenho de Estudantes – ENADE, Avaliação Institucional e Avaliações de Cursos de Graduação) são, também, objetos de análise e estudos que, articulados à avaliação interna, oferecem subsídios para a direção superior e para os mantenedores no processo de planejamento institucional.

A autoavaliação do curso é realizada pelo Núcleo Docente Estruturante e pelo Colegiado do Curso, utilizando-se dos relatórios da CPA, dos resultados e relatórios do ENADE e da análise das notas alcançadas pelos alunos nas disciplinas do curso.

POLÍTICA DE AVALIAÇÃO

- a) Fortalecer as Políticas de Autoavaliação e da Avaliação Externa na sua prática, visando o aprimoramento dos processos acadêmicos e de gestão;
- b) Aprimorar a comunicação dos resultados da avaliação institucional em sintonia com o planejamento em todos os seus níveis, para melhor consistência técnica dos diagnósticos apresentados;
- c) Ampliar e fortalecer o Projeto da Disciplina de Formação Sociocultural e Ética, das Oficinas de Compreensão Leitora e demais ações do Núcleo de Apoio Pedagógico;
- d) Aprimorar os Programas de Ouvidoria, Capelania e de Aconselhamento Acadêmico.

QUADRO 1: POLÍTICA DA ARTICULAÇÃO E ATUALIZAÇÃO DOS INSTRUMENTOS DE GESTÃO.
 LEGENDA: CI = CUMPRIDA INTEGRALMENTE; CP = CUMPRIDA PARCIALMENTE; NC = NÃO CUMPRIDA.

Objetivo	Situação
Acompanhar e manter atualizados os documentos norteadores: PDI, PPI, PPCs, estatuto e regimento da IES em consonância com as legislações do ensino superior e com os resultados das avaliações internas e externas.	CI

Concepção do Processo de Ensino e de Aprendizagem de Currículo e do Planejamento

As Diretrizes Pedagógicas da **Faculdade CESUMAR de Londrina** constituem orientações estratégicas da organização institucional para o planejamento e a condução das atividades acadêmicas de modo a definir e implementar direções a serem agregadas aos projetos pedagógicos dos cursos. Oferecem, ainda, condições para a integração e a efetivação, no contexto institucional, de todos os projetos pedagógicos com base em parâmetros bem definidos, referenciados pela missão da Instituição, por sua vocação e objetivos, pela norma legal e pelo contexto social, político, econômico e cultural no qual a IES está inserida. Estas condições são garantidas pelo Acompanhamento e Avaliação do Desempenho Institucional. Reúnem os indicadores para a tomada de decisões, a preservação e a reavaliação necessárias à adequação constante do planejamento institucional às necessidades das dez dimensões que contemplam o Projeto de Autoavaliação, o SINAES e às diretrizes preconizadas pelo MEC.

Neste contexto, a organização da **Faculdade CESUMAR de Londrina** busca integrar e articular os projetos pedagógicos dos cursos oferecidos e estimular as práticas multidisciplinares, interdisciplinares e transdisciplinares da pesquisa, da extensão e das demais atividades não previstas nos projetos pedagógicos dos cursos, correlacionando-as e vinculando-as ao ensino.

As transformações sociais e o desenvolvimento científico-tecnológico acelerado, aliados à expansão das bases de conhecimento em todos os campos do saber, tornam imperiosa a definição de orientações compatíveis com o estado de desenvolvimento do conhecimento e da realidade social. Deverão, assim, contemplar a mudança no processo ensino-aprendizagem, cuja ênfase vem se deslocando do domínio da aquisição de conhecimentos para privilegiar a capacidade de desenvolver instrumentos intelectuais que garanta ao educando a autonomia na aprendizagem tal qual reafirmam as Diretrizes Curriculares Nacionais, e que envolvam o desenvolvimento das capacidades de integração e de crítica das informações e das competências atuais, assim como a busca de novos conhecimentos e a incorporação de novas tecnologias, desenvolvendo-se a habilidade de avaliá-las e selecionar, criticamente, as mais pertinentes. Pretende-se, assim, centrar o processo educativo na construção, na produção e na apropriação dos conhecimentos técnico-científicos e socioculturais a partir de uma visão integradora e crítica da realidade, mediante modelos de ensino-aprendizagem modernos e uso de tecnologias apropriadas.

Uma perspectiva inovadora que traz a aprendizagem de valores e a formação de atitudes, para a mudança e para a atuação solidária, calcada em padrões éticos, que promova a formação do profissional, com sólida base de conhecimento teórico, científico e humano, preparando-o para enfrentar as rápidas transformações da sociedade, do mercado de trabalho e das condições de exercício profissional, como preconizam as Diretrizes Curriculares Nacionais para os cursos de graduação.

Estabelece-se, nesse sentido, as seguintes linhas diretrizes para a ação pedagógica da Faculdade **CESUMAR** de Londrina:

- busca da qualidade e da excelência da formação, comprometida com os padrões atuais das transformações socioculturais e do desenvolvimento científico e tecnológico;
- formação do profissional, com ampla e sólida base teórico-prática, capacidade de análise do social e domínio dos procedimentos técnicos necessários ao exercício profissional;
- valorização da dimensão sociopolítica e cultural, desenvolvendo a capacidade de leitura crítica de problemas e seus impactos locais, regionais e nacionais, que subsidiará a inserção do egresso no mundo do trabalho, como sujeito partícipe de sua construção, assumindo, portanto, o exercício profissional na direção da resolução de problemas e da cidadania referenciado por sólidos padrões éticos.

O caminhar na direção desse projeto supõe estabelecer um conjunto de princípios e procedimentos orientadores prioritários à ação, entre os quais cabe destacar:

- interdisciplinaridade, entendida como esforço que busca a visão global como superação do pensar simplificador e fragmentador da realidade e como forma de administrar a ótica pluralista das concepções de ensino, do saber e da prática;
- articulação entre o ensino, a pesquisa e as atividades de extensão e de prestação de serviços à sociedade, em diferentes níveis de complexidade;
- oferta de sólida formação geral, em estreita interação com os conhecimentos, competências e habilidades necessários à formação do profissional;
- integração nos contextos reais de vida da comunidade, na rede de serviços e com profissionais em exercício como espaços privilegiados do processo continuado de ensino-aprendizagem;
- diversificação dos contextos de ensino e dos cenários de prática profissional que englobam diferentes modalidades de trabalho pedagógico e inserção do aluno em campos de prática com graus crescentes de complexidade;
- desenvolvimento de mecanismos de integração entre os diferentes cursos e dos cursos com a rede de serviços oferecidos à comunidade;
- desenvolvimento de paradigmas pedagógicos capazes de articular a competência científico-tecnológica e a relevância social;
- estruturação de currículos que, a par da diversidade de situações de ensino-aprendizagem, associem a possibilidade de construção própria dos caminhos de produção do conhecimento pelo estudante, bem como a de crescimento autônomo;
- utilização apropriada de tecnologias diversificadas.

A educação superior desempenha papel inquestionável na preparação das novas gerações para o enfrentamento das exigências da sociedade contemporânea.

As novas tecnologias do mundo atual, as novas formas organizacionais do trabalho e a rápida evolução do conhecimento científico, associadas às necessidades de melhor qualificação profissional, exigem uma nova concepção para os cursos superiores com base nas Diretrizes Curriculares Nacionais. As Diretrizes contemplam o desenvolvimento de competências e de habilidades para a formação do sujeito, contribuindo para o seu sucesso.

Assim, a Faculdade **CESUMAR** de Londrina visa promover a:

- formação de seu aluno para o mundo do trabalho, no atendimento às demandas econômicas e de emprego, capacitando-o para o enfrentamento das complexas condições do exercício profissional;
- construção da cidadania, formando um sujeito capaz de interferir construtivamente na sociedade para transformá-la;
- preparação para a participação social em termos de fortalecimento ao atendimento das demandas da comunidade, com o desenvolvimento de competências sociais, processos democráticos e eficazes de tomada de decisões, capacidade sociocomunicativa de iniciativa, de liderança e de solução de problemas;
- preparação para entender o ensino como prioridade fundamentada em princípios éticos, filosóficos, culturais e pedagógicos que priorizem efetivamente a formação de pessoas, reconhecendo a educação como processo articulador/mediador indispensável a todas as propostas de desenvolvimento sustentável, a médio e longo prazos;
- formação ética, explicitando valores e atitudes, por meio de atividades que desenvolvam a vida coletiva, a solidariedade e o respeito às diferenças;
- formação de profissionais capazes de atuar em prol do desenvolvimento social, cultural e econômico sustentado, com a interação de conteúdos com aspectos inerentes às questões sociais, jurídicas e ambientais exigidas no mundo atual.

Os estudos que conduziram às concepções ora apresentadas consideraram as pesquisas desenvolvidas sobre a formação superior e a distribuição sócio-ocupacional.

Ao escolher como foco principal na concepção dos cursos uma visão interdisciplinar formativa do profissional para as novas demandas do mercado, objetivou-se, explicitamente, o comprometimento com a qualificação ao mesmo tempo técnica e pluralista.

A Instituição apresenta proposta diferenciada, integrando formação teórica e prática, a pesquisa e a extensão, o que implica em definição clara do perfil do corpo docente, com qualificação e excelência para o magistério e a pesquisa interdisciplinar, crítica e transformadora.

Para estabelecer as suas linhas de ação, a **Faculdade CESUMAR de Londrina** considerou que a formação do profissional representa um conjunto de aspectos internos, inerentes aos cursos, e externos, inerentes à relação sociedade/profissional, que se inter-relacionam dialeticamente. Partindo deste princípio, a **Faculdade CESUMAR de Londrina** pautou-se nos fundamentos que idealizaram a formação do profissional, tendo sempre em vista que é necessário:

- acompanhar as rápidas mudanças do mundo, a partir de política de graduação que contemple o caráter revolucionário da ciência como um imperativo;
- entender a avaliação como processo e não como produto e, portanto, valorizar o sistema contínuo de avaliação em dois níveis: um pela sociedade e outro pela autoavaliação (professores, técnico-administrativos e alunos);
- definir metodologias educacionais adequadas ao processo de aprendizagem cognitiva de caráter social, político e cultural nacional, respeitando-se as especificidades regionais, o que permitirá a revisão dos currículos, das práticas pedagógicas e das pesquisas desenvolvidas;
- identificar as bases de sustentação de uma política de graduação, considerando o aluno como ser global.

A definição das competências (que incluem conhecimentos e atitudes) foi realizada de acordo com o Referencial para as Diretrizes Curriculares Nacionais para os cursos de Graduação, contido no Parecer CNE/CES no 67/2003, ao qual se acrescentarão as competências próprias do profissional formado pelos respectivos cursos. As principais competências definidas pela **Faculdade CESUMAR de Londrina** a serem desenvolvidas são:

- Tomada de decisões: o trabalho dos profissionais egressos deve estar fundamentado na capacidade de tomar decisões, visando ao uso apropriado, eficácia e custo-efetividade da força de trabalho, de equipamentos, de procedimentos e de práticas. Para este fim, os mesmos devem possuir competências e habilidades para avaliar, sistematizar e decidir as condutas mais adequadas, baseadas em evidências científicas.
- Comunicação: os profissionais egressos devem ser acessíveis e devem manter a confidencialidade das informações a eles confiadas na interação com outros profissionais e o público em geral. A comunicação verbal e não-verbal, e habilidades de escrita e leitura; o domínio de tecnologias de comunicação e informação.
- Liderança: no trabalho em equipe multiprofissional, os egressos deverão estar aptos a assumir posições de liderança, sempre tendo em vista o bem-estar da comunidade. A liderança envolve

compromisso, responsabilidade, empatia, habilidade para tomada de decisões, comunicação e gerenciamento de forma efetiva e eficaz.

- Administração e gerenciamento: os profissionais devem estar aptos a tomar iniciativas, fazer o gerenciamento e administração tanto da força de trabalho quanto dos recursos físicos e materiais e de informação; devem, da mesma forma, estar aptos a serem empreendedores, gestores, empregadores ou lideranças na equipe que integram.
- Educação permanente: os profissionais devem ser capazes de aprender continuamente, tanto na sua formação, quanto na sua prática. Deverão ter responsabilidade e compromisso com a sua educação e o treinamento/estágios das futuras gerações de profissionais, mas proporcionando condições para que haja benefício mútuo entre os futuros profissionais e os profissionais dos serviços, inclusive estimulando e promovendo a mobilidade acadêmica e profissional, a formação e a cooperação por meio de redes nacionais e internacionais.

As competências comuns e específicas, observadas em cada Projeto Pedagógico de Curso, supõem a formação de atitudes e de valores, o desenvolvimento e o domínio de conhecimentos e habilidades gerais e específicas que levem em conta a realidade local e regional, sem descuidar do caráter de universalidade do conhecimento, de sua relação com os avanços das áreas dos cursos ofertados pela **Faculdade CESUMAR de Londrina** no contexto nacional, bem como dos parâmetros e dinâmica do Projeto Pedagógico de cada curso.

A instituição utiliza, no desenvolvimento de seus cursos, observadas as especificidades de cada projeto pedagógico, metodologias ativas e interativas, centradas no aluno, voltadas para o seu desenvolvimento intelectual, com ênfase na capacidade de adquirir autonomia no processo de aprendizagem e de empreender.

Alguns princípios metodológicos merecem destaque:

- Interdisciplinaridade. A integração disciplinar possibilita análise dos objetos de estudo sob diversos olhares, constituindo-se questionamentos permanentes que permitam a (re)significação do conhecimento.
- formação profissional para a cidadania. As instituições têm o compromisso de desenvolver o espírito crítico e a autonomia intelectual para que, por intermédio do questionamento permanente dos fatos, o profissional possa contribuir para o atendimento das necessidades sociais.
- estímulo à autonomia intelectual. A autonomia significa ser autor da própria fala e do próprio agir, sendo coerente na integração do conhecimento com a ação. O desenvolvimento de uma postura investigativa por parte do estudante é fundamental para que construa sua autonomia intelectual e profissional.

- responsabilidade, compromisso e solidariedade social. A compreensão da realidade social e o estímulo à solidariedade devem constituir o ponto integrador das ações de extensão vinculadas aos cursos.
- diversificação dos cenários de ensino-aprendizagem. A diversificação dos cenários de ensino-aprendizagem e a inserção do aluno na rede de serviços desde os primeiros anos dos cursos devem contribuir para a formação do profissional generalista, capaz de atuar em diferentes níveis e de integrar criticamente conhecimentos teóricos, práticos e realidade socioeconômica, cultural e política.

Os princípios metodológicos são estabelecidos em consonância com os projetos pedagógicos dos cursos, observados os critérios que favorecem as atividades de ensino individualizado, de grupo e de estudos teóricos.

Os cursos devem buscar sempre o desenvolvimento de programas que privilegiem descobertas de novas metodologias, enfocando o uso e a adequação de recursos audiovisuais, de informática, de novos métodos e técnicas de ensino, visando sempre ao aperfeiçoamento do trabalho acadêmico.

Destacam-se como metodologia de ensino-aprendizagem as seguintes atividades: aulas dialogadas, expositivas e práticas, dinâmicas de grupo, leituras comentadas, fichamentos, visitas técnicas, ensaios em laboratórios, estudos de meio, seminários, simpósios, palestras, pesquisa bibliográfica, iniciação científica e outras.

AVALIAÇÃO DO DESEMPENHO DISCENTE

A avaliação do aproveitamento escolar acontece periodicamente na forma dos dispositivos conhecidos:

1. Provas Bimestrais, responsáveis por, no mínimo, 80% da média do aluno.
2. Avaliação de Trabalhos.
3. Avaliação de Exercícios e Testes.
4. Avaliação de Projetos.
5. Outras avaliações.

O aproveitamento acadêmico avalia-se em regime semestral ou anual, de acordo com o PPC de cada curso, mensurando-se em notas de zero a dez. Será considerado aprovado na unidade de estudo o aluno que obtiver índice de frequência de 75% (setenta e cinco por cento), no mínimo, das aulas dadas no período letivo e média final alcançada.

O aluno que não obtiver a média final suficiente, ou ainda o aluno que tiver faltado à aplicação de qualquer uma das avaliações que compõe a média, pode solicitar a realização de uma prova substitutiva, que irá compor a média final do aluno. As provas substitutivas são oferecidas semestralmente, e sempre irá substituir uma nota bimestral do bimestre em que é aplicada.

Serão considerados como instrumentos de avaliação para composição da média final trabalhos de pesquisa individuais ou em grupos, exercícios, arguições, trabalhos práticos, seminários, provas escritas e orais, autoavaliações, participação em atividades pedagógicas, portfólios ou quaisquer outros instrumentos previstos nos respectivos planos de ensino das unidades de estudo.

QUADRO 2 – POLÍTICAS DE AVALIAÇÃO E DE PLANEJAMENTO. CI = CUMPRIDA INTEGRALMENTE; CP = CUMPRIDA PARCIALMENTE; NC = NÃO CUMPRIDA.

Objetivos	Situação
1. Fortalecer as Políticas de Autoavaliação e da Avaliação Externa na sua prática, visando o aprimoramento dos processos acadêmicos e de gestão.	CI
2. Aprimorar a comunicação dos resultados da avaliação institucional em sintonia com o planejamento em todos os seus níveis, para melhor consistência técnica dos diagnósticos apresentados.	CI
3. Ampliar e fortalecer o Projeto da Disciplina de Formação Sociocultural e Ética, das Oficinas de Compreensão Leitora e demais ações do Núcleo de Apoio Pedagógico.	CI
4. Aprimorar os Programas de Ouvidoria, Capelania e de Aconselhamento Acadêmico.	CI

3.2. EIXO 2: DESENVOLVIMENTO INSTITUCIONAL

3.2.1. DIMENSÃO I – Missão e o Plano de Desenvolvimento Institucional.

VARIÁVEIS DE ANÁLISE

- missão, finalidades, objetivos e compromissos da instituição, explicitados em documentos oficiais;
- concretização das práticas pedagógicas e administrativas e suas relações aos objetivos centrais da instituição, identificando resultados, dificuldades, carências, possibilidades e potencialidades;

- características básicas do PDI e suas relações com o contexto social e econômico em que a instituição está inserida;
- grau de articulação entre o PDI e os Projetos Pedagógicos de Cursos no que diz respeito às atividades de ensino, pesquisa, extensão gestão acadêmica, gestão institucional e avaliação institucional;
- grau de conhecimento e apropriação do PDI pela comunidade acadêmica;
- nível de coerência entre as ações e práticas realizadas na instituição e os propósitos formulados no PDI;
- mecanismos de controle de execução do PDI e possíveis revisões;
- perfil do Ingresso e Egresso.

INDICADORES

- avaliação e atualização do PDI (realização de seminários, reuniões, consultas);
- índices de Aderência PDI x Ações e Práticas Institucionais;
- índices de Aderência PDI x Conteúdo do Projeto Pedagógico dos Cursos;
- grau de conhecimento do PDI pelas instâncias da IES;
- Perfil Ingresso x Perfil Egresso: grau de realização.

DOCUMENTOS

- Plano de Desenvolvimento Institucional;
- Projeto Pedagógico dos Cursos;
- Normas, projetos e regulamentos institucionais associados;
- Questionário de autoavaliação.

ANÁLISE DA DIMENSÃO

Considerando as variáveis de análise, identificamos que todos os principais documentos oficiais (PDI, PPC's e Políticas) apresentam em seu bojo a declaração Institucional de Missão.

Neste contexto, face ao trabalho de Diretores e Coordenadores, sobretudo aqueles vinculados diretamente às atividades de Ensino, Pesquisa e Extensão, no sentido de promulgar junto a docentes, discentes e colaboradores os objetivos Institucionais, consideramos como satisfatório o índice de colaboradores que declararam, em questionário próprio, a percepção sobre o conhecimento global da Missão e Valores Institucionais.

A despeito de tal resultado, identificamos tendência de melhoria deste indicador em razão da implantação recente de programa de integração de colaboradores docentes e técnico-administrativos,

sob a responsabilidade do Departamento de Recursos Humanos, cujo objetivo central é apresentar a Instituição em suas práticas e valores.

Além da assertividade no que tange o conhecimento da declaração de Missão, a Faculdade **CESUMAR** de Londrina identificou que a ação de universalização da oferta de disciplina específica dedicada à discussão de questões de natureza social e ética contribui para o debate e – consequentemente – à adoção de práticas que visam construção de atividades de ensino e extensão, sobretudo, alinhadas com o objetivo de formar “profissionais cidadãos que contribuam para o desenvolvimento de uma sociedade justa e solidária”.

Neste contexto, julga-se plenamente coerente a relação entre os propósitos formulados no PDI, com relação a este tema, e as ações desenvolvidas ou práticas realizadas. Apesar disto, concluímos que a manutenção do programa de integração de colaboradores e sua ampliação para um fórum permanente, visando incluir os colaboradores anteriormente contratados pela IES, poderá não somente incrementar o nível de conhecimento da Missão e Valores Institucionais como, também, aprofundar a qualidade das ações e práticas de Ensino, Pesquisa e Extensão alinhadas com tais objetivos.

POLÍTICAS DO DESENVOLVIMENTO INSTITUCIONAL

O Plano de Desenvolvimento Institucional da Faculdade **CESUMAR** de Londrina está elaborado a partir de um processo amplo de discussão, tendo por objetivo o desenvolvimento de um plano capaz de orientar as ações da futura Faculdade em consonância com as Diretrizes Nacionais da Educação, a Legislação Brasileira do Ensino Superior, a missão institucional e os anseios/necessidades da comunidade regional na qual estará inserida.

Dessa forma, temos por finalidade a construção de um processo coletivo de articulação de ações voltadas para a formação competente dos profissionais. Nessa direção, torna-se imprescindível a interação da Instituição com a comunidade interna e externa, principalmente em relação aos demais níveis de ensino e aos segmentos organizados da sociedade civil, como expressão da qualidade social desejada para o cidadão a ser formado como profissional.

Ciente da dinâmica empreendida pela educação, o documento serve como norteador das ações acadêmicas, mas, ao mesmo tempo, fomenta a constante reflexão sobre os processos institucionais, de forma a permitir os ajustes que porventura se tomem necessários.

3.2.2. DIMENSÃO III – Responsabilidade Social da Instituição

VARIÁVEIS DE ANÁLISE

- A Responsabilidade Social da Instituição, embasada essencialmente no que se refere à sua contribuição em relação à inclusão social, ao desenvolvimento econômico e social, à defesa do meio ambiente, da memória cultural, da produção artística e do patrimônio cultural, considerará para formulação da sua autoavaliação as seguintes variáveis de análise:
 - Como se dá a transferência de conhecimentos e qual a importância das ações da IES no meio social;
 - Quais os impactos das atividades científicas, técnicas e culturais, para o desenvolvimento local, regional e nacional;
 - Como se dá as relações com o setor público, com o setor produtivo, com o mercado de trabalho e com as instituições sociais, culturais e educativas de todos os níveis.
 - Quais, quantas e como se dá as ações desenvolvidas pela IES voltadas para o desenvolvimento da democracia, promoção da cidadania, de atenção a setores sociais excluídos, meio ambiente, ética, memória cultural, produção artística, valorização do ser humano, erradicação do trabalho infantil, e inclusão de estudantes com necessidades especiais.
 - Existem atividades vinculadas com cooperativas, ONGs, corais, centros de saúde, escolas, clubes, sindicatos, ou outras? Quais? Como?
 - Existem políticas institucionais de inclusão de estudantes em situação econômica desfavorecida? Quais?
 - Existem ações para promover iniciativas de incubadoras de empresas, empresas juniores e captação de recursos?
 - Existem políticas de formação de pesquisadores? De formação de docentes para educação básica e para educação superior?

INDICADORES

- Relação de bolsas integrais e parciais por total de alunos;
- Critérios que a instituição utiliza para a abertura de cursos e ampliação de vagas;
- Relação de estudantes/docentes/técnicos-administrativos portadores de necessidades especiais por universo total.
- Número e relação de convênios com instituições públicas e/ou privadas, ONG's, cooperativas, sindicatos, escolas, centros assistenciais, etc.
- Relação de eventos e atividades que venham promover a responsabilidade social.

DOCUMENTOS

- Plano de Desenvolvimento Institucional;
- Contratos e Convênios;
- Projeto Pedagógico dos Cursos de Graduação;

- Projetos de Extensão.

ANÁLISE DA DIMENSÃO

POLÍTICA DA RESPONSABILIDADE SOCIAL DA INSTITUIÇÃO

A delimitação da política de responsabilidade social é exigência do Ministério da Educação. Para o Sistema Nacional de Avaliação do Ensino Superior – SINAES, essa política está relacionada à contribuição com a inclusão social, defesa do meio ambiente, memória cultural, produção artística e patrimônio cultural, completando o compromisso social da instituição na qualidade de portadora do bem público e dos princípios de cidadania, independente de sua natureza jurídica, o que não significa adotar políticas assistencialistas ou antigas ações de filantropia. Adotar políticas que atendam tais exigências ministeriais requer que todos os sujeitos integrantes da comunidade acadêmica percebam de forma direta e indireta as ações coletivas dessa natureza em todos os níveis, até mesmo a sociedade como um todo. Nesse sentido, a responsabilidade social está imbricada não só com os Projetos de Extensão desenvolvidos pela IES, como também com as ações que os envolvem e que estão voltadas para a melhoria de cada um deles. É um caminho vocacionado para uma contribuição que vai além do progresso científico-tecnológico-cultural, com o intuito de possibilitar melhoria concreta nas condições de vida da comunidade que interage com a IES.

A Faculdade **CESUMAR** de Londrina entende que a responsabilidade social de uma empresa perpassa somente do assistencialismo, ou em uma visão acadêmica, o simplesmente fazer extensão. Dentro de seu projeto institucional, a Faculdade contemplará o ensino, pesquisa e extensão. O fazer destas ações, naturalmente levará ao cumprimento da responsabilidade social de uma instituição de ensino superior.

Uma empresa só é responsável socialmente quando se envolve de maneira forte, solidária e participativa com todo o grupo de seu relacionamento. Fornecedores, clientes, alunos, comunidade interna (corpo docente e corpo técnico) e comunidade externa (população do entorno, filhos dos colaboradores, entidades públicas, ONGs, governo local) têm o interesse especial da Faculdade **CESUMAR** de Londrina. Este relacionamento acontecerá em todos os níveis e momentos.

Confere-se à Faculdade um relevante papel social na medida em que esta adota uma postura de investigação científica do contexto, detectando as causas determinantes dos problemas bem como as reais necessidades da sociedade, tomando-se, assim, um local de crítica e de transformação social. E pode a Faculdade ser partícipe deste processo, de levantar problemas, pesquisar as alternativas de solução e muitas vezes implantar a solução do problema apresentado.

Nesse direcionamento, a **Faculdade CESUMAR de Londrina** estabelecerá as relações indissociáveis entre ensino (utilização dos problemas referentes às questões sociais como conteúdo do saber, formando alunos competentes, conscientes, críticos, aptos a gerar uma sociedade mais justa e humana); pesquisa (a produção científica é concebida por meio dos interesses e das necessidades da sociedade, cujos resultados serão utilizados no desenvolvimento econômico, social, tecnológico e científico); e a extensão (trata-se de um campo de produção e divulgação, onde de forma generalizada permite o acesso ao saber).

Quanto aos princípios éticos, estabelecem-se relações que contemplam cada indivíduo numa escala humana, relevando a linha da cidadania (emancipação e liberdade), da igualdade e da equidade. Não se pode em momento algum desvincular o trabalho acadêmico de uma proposta ética. Na pesquisa, na extensão e no ensino, a ética é elemento permanente e valorizado para que a **Faculdade CESUMAR de Londrina** tenha em seus atos um exemplo para a sociedade de sua região de abrangência.

O trabalho acadêmico tem o compromisso de promover a dignidade do homem e de erradicar qualquer forma de discriminação e de desrespeito à vida humana. Essa prática transparece nas relações entre lideranças e liderados, professores e alunos, professores e funcionários, alunos e funcionários, comunidade universitária e comunidade regional, sociedade e meio ambiente.

Consciente do seu papel social e ético, a **Faculdade CESUMAR de Londrina** se dispõe a avaliar sempre sua atuação, objetivando o aprimoramento da qualidade e a relevância científico-cultural dos seus serviços.

A **Faculdade CESUMAR de Londrina**, ao formar bem seu aluno e colocar um bom profissional no mercado, ao realizar um evento de divulgação de conhecimento, ao informar o resultado de suas pesquisas, ao democratizar os resultados de suas avaliações internas e externas, ao praticar a extensão, estará preocupada com a sociedade em que se insere. Isto é responsabilidade social.

A **Faculdade CESUMAR de Londrina** tem como foco de suas ações de responsabilidade social seis pilares mestres:

- I. inclusão em todos os aspectos e visões;
- II. uma preocupação com seu discente;
- III. o olhar para os colaboradores;
- IV. o egresso de seu trabalho;
- V. o foco no meio ambiente e na sustentabilidade;
- VI. a comunidade em seu entorno.

A CPA teve acesso a toda documentação histórica da **Faculdade CESUMAR de Londrina**. Atualmente a IES conta com cursos de graduação que formam bacharéis, licenciados e

tecnólogos, os quais vêm contribuindo com o desenvolvimento cultural, socioeconômico e técnico-científico, da região e do país.

A articulação e a integração com a sociedade ocorrem pela extensão universitária, por meio de programas, projetos de extensão, eventos e cursos de extensão, da cooperação interinstitucional e da prestação de serviços.

A instituição conta, também, com os convênios firmados com a **UNICESUMAR** que pertence ao **Grupo Educacional UNICESUMAR**, que possibilitam o acesso a uma TV e rádio universitária (RUC FM 94,3), além do acesso ao Instituto CESUMAR de Ciência, Tecnologia e Inovação – ICETI e ao Departamento de Cultura e Artes, fundado em janeiro de 2006, com o intuito de agrupar e melhor direcionar os grupos musicais existentes na instituição. Grupos que integram o departamento: Orquestra Filarmônica, Coral, Quarteto de Cordas e Quinteto de Metais.

O Coral e a Orquestra buscam aprimorar o trabalho de se fazer música e atuam em diversas cidades do Paraná e região.

O **Grupo Educacional UNICESUMAR** conta em sua estrutura com o Departamento de Cultura e Artes, fundado em janeiro de 2006, com o intuito de agrupar e melhor direcionar os grupos musicais existentes na instituição.

O departamento também organiza todo o acervo de partituras pertencentes à **UNICESUMAR**, além de realizar apresentações e concertos musicais periodicamente.

Atualmente, conta com uma equipe trabalhando nas seguintes funções: regentes, músicos, secretariado, arquivista, copista e montadores. Grupos que integram o departamento: Orquestra Filarmônica, Coral, Quarteto de Cordas e Quinteto de Metais.

O Coral e a Orquestra **UNICESUMAR** buscam aprimorar o trabalho de se fazer música, em especial na cidade de Maringá, bem como em toda a região.

TABELA. ATIVIDADES DESENVOLVIDAS PELA ORQUESTRA FILARMÔNICA UNICESUMAR (OFUC) E PELA DIRETORIA DE CULTURA E ARTES (DCA).

Atividades da OFUC e DCA	Quantitativo
Apresentações da OFUC	34 apresentações
Municípios visitados	12 municípios
Apresentações realizadas pelo DCA	60 apresentações
Músicas tocadas	113 músicas, destas 43 novas
Média de pessoas alcançadas	33 mil pessoas
Músicas tocadas pela OFUC de 2003 a 2018	862 músicas
Municípios contemplados de 2003 a 2018	103 municípios
Apresentações da OFUC de 2003 a 2018	347 apresentações
Média de pessoas alcançadas de 2003 a 2018	500 mil pessoas

A **UNICESUMAR Empresarial** com 19 anos atua especialmente como um Centro de Empreendedorismo através do programa de extensão universitária da Unicesumar. Tendo o empreendedorismo como base para suas ações, o objetivo é aproximar as atividades acadêmicas das necessidades das organizações, sejam elas públicas ou privadas, aumentando a competitividade dos empreendimentos através do conhecimento técnico-científico estabelecido na instituição, colocando esse ambiente acadêmico favorável ao surgimento de novas ideias, a serviço do mercado.

Em 2017, a **UNICESUMAR Empresarial** firmou convênio com a **Faculdade CESUMAR de Londrina** para início das atividades com as consultorias juniores. A faculdade aderiu ao programa do governo Instituição Amiga do Empreendedor e tem em seu projeto desenvolver projetos de extensão universitária voltado ao empreendedorismo na região.

A **UNICESUMAR Empresarial** inova também na forma de envolvimento dos acadêmicos, cuja característica básica é a interação do ambiente acadêmico e o mercado de trabalho, possibilitando que o aluno exercite os conhecimentos teóricos adquiridos nos cursos por meio de atividades práticas de prestação de serviços.

Essa mesma abordagem é adotada com os professores, que se envolvem nos projetos para aplicar suas experiências profissionais em um ambiente multidisciplinar, capaz de dar soluções inovadoras para os problemas apresentados.

A **UNICESUMAR Empresarial** oferece aos seus parceiros serviços em praticamente todos os ramos do conhecimento humano, especialmente nas áreas de gestão, meio ambiente, tecnologia da informação, engenharias, ciência agrárias, marketing, publicidade, recursos humanos e saúde.

Por meio de metodologias consagradas, os problemas são mapeados, analisados sob várias perspectivas diferentes, e são apresentadas soluções diferenciadas, sempre com foco sustentável na inovação e na visão empreendedora.

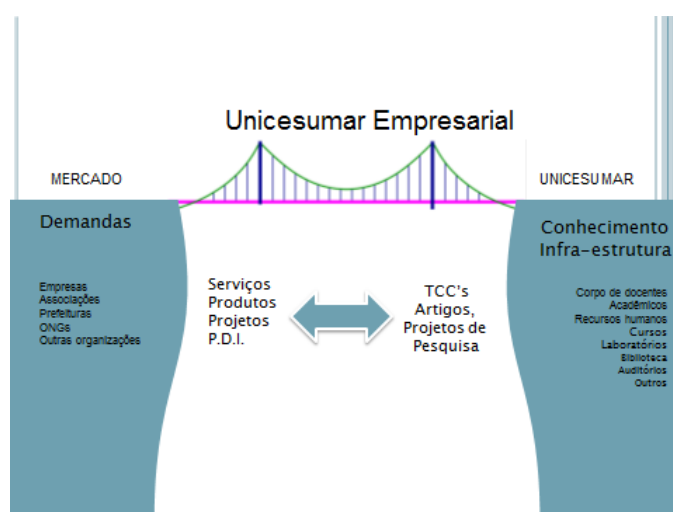



Ser empreendedor é um desafio e esse desafio torna-se maior quando falamos em startups. A Mesa Redonda: inovação e Startups teve nasceu da ideia de que é possível fazer a diferença à esses empreendedores, com auxílio para alavancar seus negócios e colocar os alunos em contato com uma rede de pessoas que acreditam na educação empreendedora, além de colocar os alunos em contato com investidores, aceleradoras e Startups.

QUADRO 3 - POLÍTICAS DE RESPONSABILIDADE SOCIAL. LEGENDA: CI = CUMPRIDA INTEGRALMENTE; CP = CUMPRIDA PARCIALMENTE; NC = NÃO CUMPRIDA.

Objetivo	Situação
1. Manter o Programa de Bolsa de Estudos e Bolsa Trabalho Institucionais e/ou parcerias com empresas da região e instituições públicas e privadas.	CI
2. Manter os Programas de Extensão.	CI
3. Manter o Programa de Cessão de Espaços e de Recursos Institucionais para a Sociedade Organizada.	CI
4. Programas de Educação Continuada.	CI
5. Manter Programas de Atendimento à Comunidade por meio de práticas pedagógicas.	CI
6. Manter Projetos Especiais e Culturais.	CI
7. Fortalecer o Programa de Incentivo à Preservação do Meio Ambiente.	CI

3.3. EIXO 3: POLÍTICAS ACADÊMICAS

3.3.1. DIMENSÃO II – Políticas para o Ensino, a Pesquisa e a Extensão.

VARIÁVEIS DE ANÁLISE DO ENSINO

- Currículos e organização didático-pedagógica;
- Práticas pedagógicas utilizadas;
- Objetivos institucionais, demandas sociais e necessidades individuais;
- Práticas institucionais que estimulam a melhoria do ensino, a formação docente, o apoio ao estudante, a interdisciplinaridade, as inovações didático-pedagógicas e o uso das novas tecnologias no ensino;
- Organização acadêmico-administrativa;
- Projetos Pedagógicos dos Cursos e sua relação com as Diretrizes Curriculares Nacionais;
- Mecanismos de Avaliação;
- Corpo Docente;
- Corpo Técnico-Administrativo;
- Processo Seletivo;
- Perfil do Corpo Discente (Ingresso e Egresso);
- Registro de atividades e frequência acadêmicas;
- Assistência pedagógica e didática;
- Relações interpessoais Discente/Docente/Administrativo.

INDICADORES

- Compatibilidade Projeto Pedagógico/Curso/Diretrizes/PDI;
- Compatibilidade, Objetivos e Demandas/Curso/PDI;
- Relação Egressos/Empregabilidade;
- Índices de Satisfação;
- Índice de Aprovação e Reprovação/Curso/Disciplina/Total de Alunos;
- Perfil do Aluno Ingresso;
- Relação Aluno/Vaga/Ano.

DOCUMENTOS

- Currículos e programas de estudos;
- Mecanismos, acordos e conclusões da revisão, atualização e renovações dos currículos e programas de estudo;
- Plano de Desenvolvimento Institucional;
- Diretrizes Curriculares Nacionais;
- Projetos Pedagógicos dos Cursos;
- Relatórios de Acompanhamento Discente;

- Questionários de pesquisa de autoavaliação;
- Diários de Classe;
- Modelos de Avaliação;
- Relatórios de Acompanhamento Docente;
- Manual do Discente;
- Manual do Docente;
- Editais e Manuais do Processo Seletivo.

ANÁLISE DA DIMENSÃO

A missão da **Faculdade CESUMAR de Londrina** é de formar cidadãos críticos, que contribuam para uma sociedade mais justa e solidária revela sua tendência filosófica, que tem como perspectiva a educação enquanto transformadora da sociedade. Nesse sentido, as ações educativas estão centradas na formação de profissionais cidadãos comprometidos com a participação ativa na construção de seu aprendizado e, ao mesmo tempo, na busca de respostas efetivas às mudanças da sociedade contemporânea.

Outro aspecto de suma importância a ser considerado é a leitura que a **Faculdade CESUMAR de Londrina** faz de seus estudantes, os quais são vistos como pessoas autônomas e livres, na sua identidade biopsicosocial, histórico-cultural, nas suas particularidades, interesses e necessidades. Portanto, sujeitos que participam do processo de inter-relações e de interações históricas de humanização, de personalização, de socialização e de politização na construção do mundo.

O ensino está alinhado por meio dos Projetos Pedagógicos de Curso, constantemente avaliados pelo Núcleo Docente Estruturante que também se coadunam ao PPI e ao PDI.

Assim, a educação e o ensino, em todos os níveis e graus, efetivam-se pela eficiência e eficácia, bem como pela sua relevância, importância, pertinência e qualidade. Essas características desejadas constituem-se objeto de avaliação institucional interna e externa, e envolvem a totalidade da organização institucional e suas partes integrantes. Ressalta-se a relevância das produções científicas, as quais são estruturadas nas propostas político-pedagógicas curriculares de cada um dos cursos ou nos programas de projetos de disciplinas, de áreas e de campos temáticos, articulados com o desenvolvimento da investigação científica de professores, alunos, técnicos e com a prática das atividades de extensão.

No ano de 2018 foram avaliados 7 cursos da graduação presencial que totalizaram 437 alunos matriculados na IES. O índice geral de participação na avaliação da CPA foi de 59,5 %, com 260 alunos participantes. Abaixo segue a relação de cursos avaliados e gráficos com os resultados de participação geral e por curso.

ÍNDICE DE PARTICIPAÇÃO DISCENTE - CENTRO DE ENSINO

Gráfico. Participação **DISCENTE** na autoavaliação institucional (CPA-2018/Anual) por **CENTRO DE ENSINO**.



Gráfico. Análise do índice de participação **DISCENTE** não finalizada na autoavaliação institucional (CPA-2018/Anual) por **CENTRO DE ENSINO**.



Gráfico. Participação **DISCENTE** na autoavaliação institucional (CPA-2018/Anual) por **CURSO** do Centro de Ciências Exatas e Agrária.

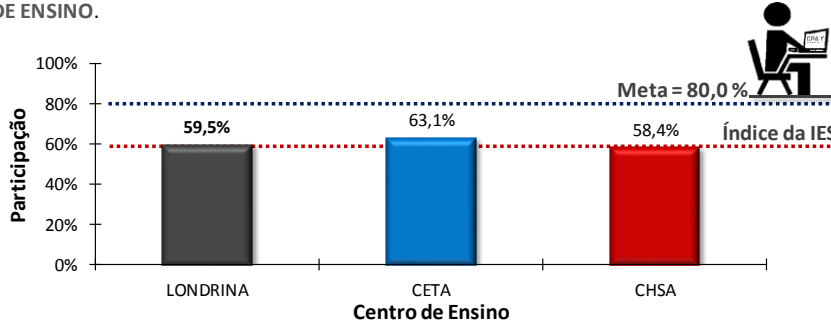

Gráfico. Participação **DISCENTE** na autoavaliação institucional (CPA-2018/Anual) por **CURSO** do Centro de Ciências Humanas e Sociais Aplicada.

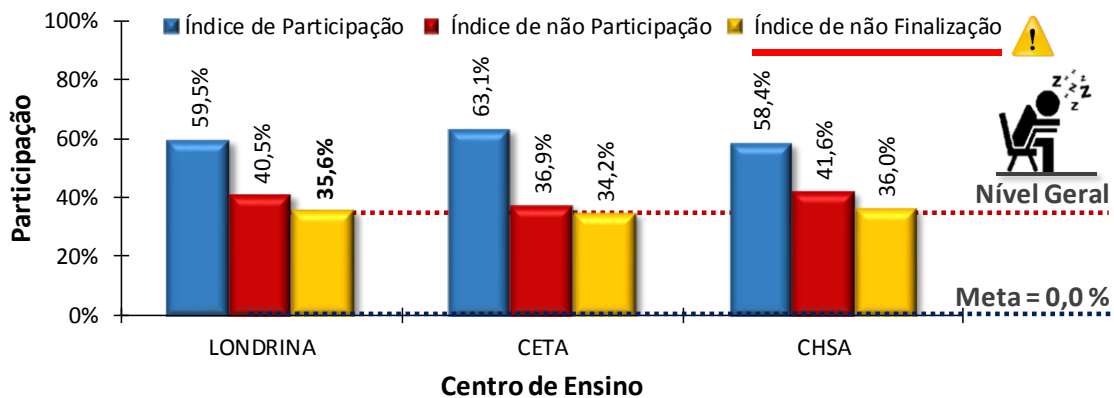

Com relação à avaliação dos alunos em relação ao docente mostrou nível de satisfação de **Bom e Muito Bom**, com a maior média avaliada igual a **9,31** (no item: “O professor é pontual nos horários de início e término das aulas”) e a menor **8,11** (no item: “O professor utiliza além da aula expositiva, outras metodologias e recursos para estimular o aprendizado da turma”).

Indicadores Docente	Média Geral
A aula do professor(a) é organizada e facilita o meu aprendizado.	8,17
Em geral, o professor(a) proporcionou um bom aprendizado para o meu desenvolvimento profissional.	8,50
O professor(a) analisa os resultados das provas e esclarece as dúvidas mais frequentes na sala de aula.	8,66
O professor(a) apresenta clareza nas explicações e domínio dos conteúdos da disciplina.	8,35
O professor(a) é pontual nos horários de início e término das aulas.	9,31
O professor(a) incentiva a participação dos alunos, esclarece as dúvidas e discute os questionamentos críticos e as contribuições da turma.	8,78
O professor(a) indica reportagens e/ou artigos científicos para leitura e reforço do conteúdo ensinado.	8,16
O professor(a) realiza revisões e destaca pontos importantes do conteúdo.	8,41
O professor(a) tem bom relacionamento com alunos em sala de aula.	8,95
O Professor(a) utiliza, além da aula expositiva, outras metodologias e recursos para estimular o aprendizado da turma.	8,11

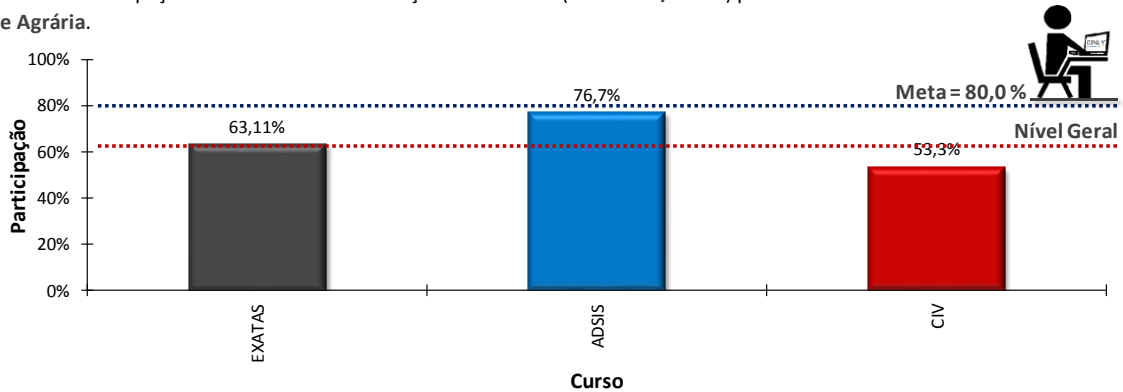
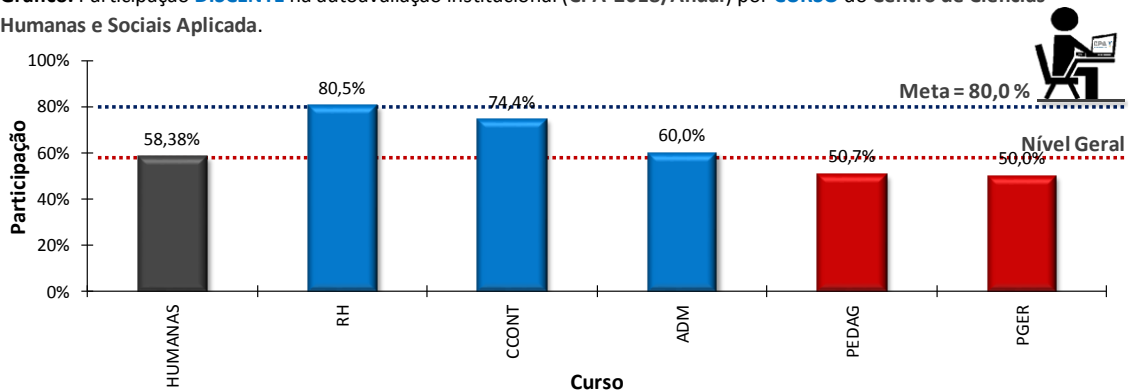
FONTE: COMISSÃO PRÓPRIA DE AVALIAÇÃO.

Com relação à avaliação dos alunos em relação ao curso mostrou nível de satisfação de **Regular a Bom**, com a menor média avaliada igual a **6,44** (no item: “A oferta de oportunidades para realizar intercâmbios e/ou estágios fora do país”) e a maior **8,55** (no item: “A participação do coordenador na resolução de problemas relacionados ao curso”).

AVALIAÇÃO DISCENTE EM RELAÇÃO AO CURSO - CENTRO DE ENSINO

Gráfico . Avaliação DISCENTE na autoavaliação institucional (CPA-2018/Anual) em relação ao CURSO por Centro de Ensino.

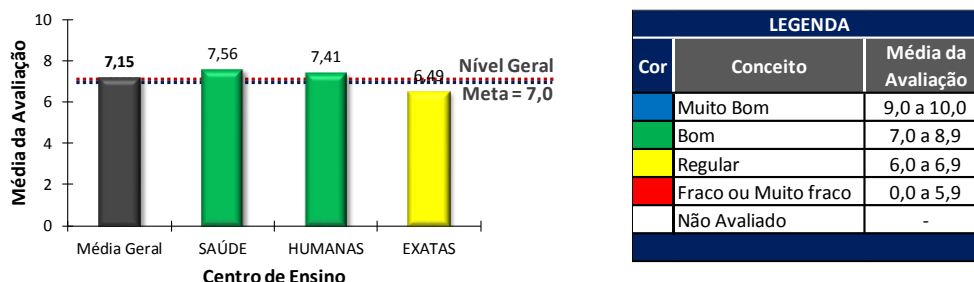

LEGENDA		
Cor	Conceito	Média da Avaliação
Verde Escuro	Muito Bom	9,0 a 10,0
Verde Claro	Bom	7,0 a 8,9
Amarelo	Regular	6,0 a 6,9
Vermelho	Fraco ou Muito fraco	0,0 a 5,9
Preto	Não Avaliado	-

Gráfico . Análise dos indicadores pontos FORTE e pontos A MELHORAR da avaliação DISCENTE na autoavaliação institucional (CPA-2018/Anual) em relação ao CURSO.



Tabela . Avaliação DISCENTE na autoavaliação institucional (CPA-2018/Anual) em relação ao CURSO por Centro de Ensino.

Questões Avaliadas	Média Geral	SAÚDE	EXATAS	HUMANAS
	Média Geral	7,15	7,56	6,49
As atividades do estágio obrigatório são orientadas e acompanhadas pelo professor, ajudando no desenvolvimento profissional do aluno.	6,96	7,82	5,97	7,10
As atividades práticas do curso ajudam a relacionar os conteúdos com a prática no mercado de trabalho, contribuindo para a formação profissional do aluno.	8,03	8,60	7,18	8,32
As bibliotecas física e virtual oferecem as referências bibliográficas contidas nos planos de ensino das disciplinas do curso.	7,71	7,92	7,28	7,93
As disciplinas de EAD oferecem ao aluno atividades e material de estudo complementar às aulas.	8,15	8,30	7,78	8,37
As disciplinas de EAD oferecem canal de atendimento para esclarecimento de dúvidas do aluno.	7,63	7,45	7,53	7,90
Em geral, os professores do curso proporcionam um bom aprendizado para o desenvolvimento profissional do aluno.	8,25	8,86	7,54	8,36
O curso atendeu às minhas expectativas como aluno.	7,56	8,15	6,61	7,91
O curso disponibiliza agenda de horário para estudo nos laboratórios para auxiliar nos estudos práticos.	7,48	8,26	6,26	7,93
O curso oferece oportunidade ao aluno de participar da semana acadêmica com palestras, minicursos e exposição de trabalhos acadêmicos e científicos.	8,55	9,10	8,14	8,40
O curso oferece oportunidade ao aluno de participar de cursos ou projetos de Extensão Universitária.	7,13	7,61	6,42	7,34
O curso oferece oportunidade ao aluno de participar de projeto de Iniciação Científica e/ou atividades que estimularam a investigação acadêmica.	7,48	7,87	6,76	7,81
O curso oferece oportunidade ao aluno para realizar intercâmbio e/ou estágio no país e fora do país.	6,44	7,30	5,45	6,55
Os conteúdos abordados ao longo do curso auxiliam a atuação do aluno nos estágios e/ou nas atividades de iniciação profissional.	8,02	8,50	7,05	8,53
Os laboratórios, as clínicas e outros ambientes didáticos para desenvolvimento das aulas práticas e atendimento da comunidade externa à instituição são satisfatórios para as atividades práticas do curso.	7,48	8,14	6,02	8,29
Os professores mediadores das disciplinas de EAD respondem as dúvidas e dão orientações para a realização das atividades.	7,50	7,20	7,54	7,75
Recebo as orientações sobre os procedimentos para a realização das disciplinas de EAD.	7,18	7,39	6,73	7,43

Fonte: Avaliação Anual da Comissão Própria de Avaliação (CPA); Pró-reitoria de Planejamento Institucional (PROPLAN).

Gráfico . Avaliação DISCENTE na autoavaliação institucional (CPA-2018/Anual) em relação ao CURSO por CURSO do Centro de Ciências Exatas e Agrária.

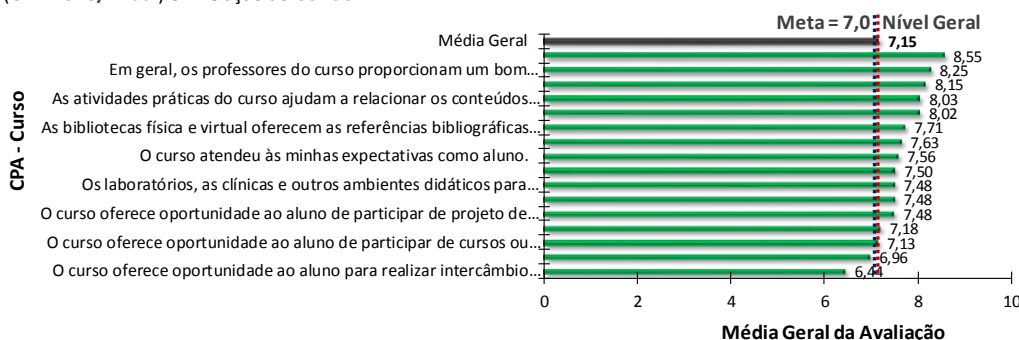
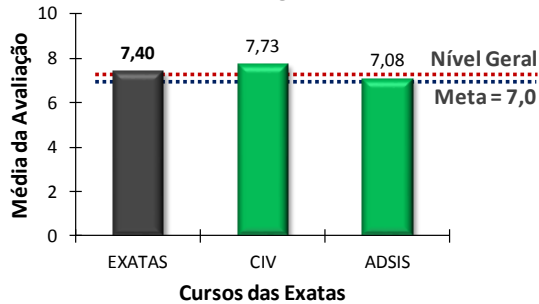

LEGENDA		
Cor	Conceito	Média da Avaliação
Verde Escuro	Muito Bom	9,0 a 10,0
Verde Claro	Bom	7,0 a 8,9
Amarelo	Regular	6,0 a 6,9
Vermelho	Fraco ou Muito fraco	0,0 a 5,9
Preto	Não Avaliado	-

Gráfico . Análise dos indicadores pontos FORTE e pontos A MELHORAR da avaliação DISCENTE na autoavaliação institucional (CPA-2018/Anual) em relação ao CURSO do Centro de Ciências Exatas e Agrária.



Gráfico . Avaliação DISCENTE na autoavaliação institucional (CPA-2018/Anual) em relação ao CURSO por CURSO do Centro de Ciências Humanas e Sociais Aplicada.



LEGENDA		
Cor	Conceito	Média da Avaliação
Verde Escuro	Muito Bom	9,0 a 10,0
Verde Claro	Bom	7,0 a 8,9
Amarelo	Regular	6,0 a 6,9
Vermelho	Fraco ou Muito fraco	0,0 a 5,9
Preto	Não Avaliado	-

Gráfico . Análise dos indicadores pontos FORTE e pontos A MELHORAR da avaliação DISCENTE na autoavaliação institucional (CPA-2018/Anual) em relação ao CURSO do Centro de Ciências Humanas e Sociais Aplicada.

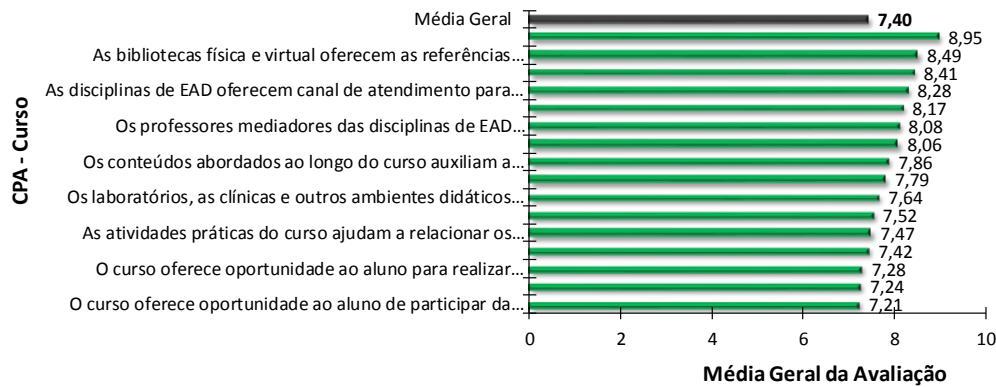
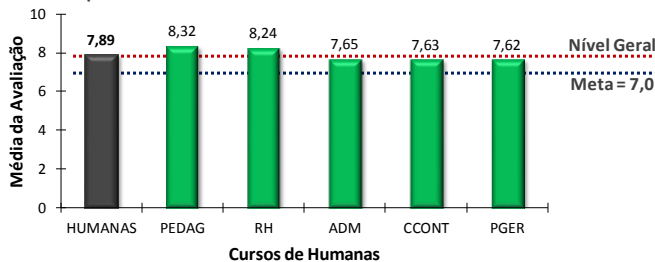
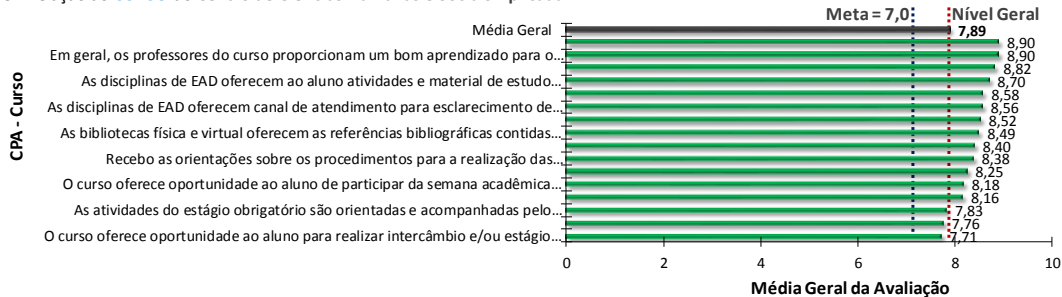

AVALIAÇÃO DISCENTE EM RELAÇÃO À EXPECTATIVA QUANTO À PROFISSÃO

Gráfico . Avaliação **DISCENTE** na autoavaliação institucional (CPA-2018/Anual) em relação à **EXPECTATIVA** com relação à Profissão.



Gráfico . Avaliação **DISCENTE** na autoavaliação institucional (CPA-2018/Anual) em relação à **EXPECTATIVA** com relação à Profissão por Centro de Ensino.



AVALIAÇÃO DISCENTE EM RELAÇÃO ÀS DISCIPLINAS

Gráfico . Avaliação **DISCENTE** na autoavaliação institucional referente às **DISCIPLINAS** por Centro de Ensino.

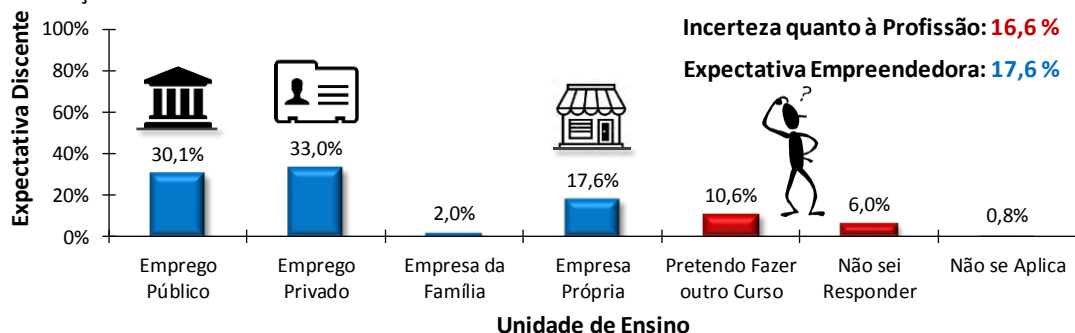
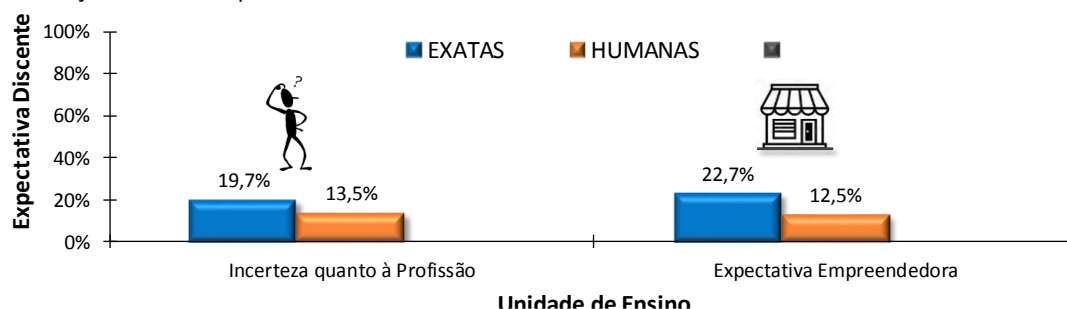
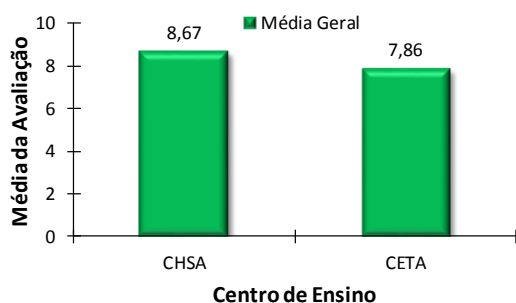

LEGENDA		
Cor	Conceito	Média da Avaliação
Amarelo	Muito Bom	9,0 a 10,0
Verde	Bom	7,0 a 8,9
Laranja	Regular	6,0 a 6,9
Vermelho	Fraco ou Muito fraco	0,0 a 5,9
Preto	Não Avaliado	-

Tabela . Avaliação **DISCENTE** na autoavaliação institucional referente às **DISCIPLINAS** por Centro de Ensino.

Questões Avaliadas	Média Geral	CETA	CHSA
Média Geral	8,27	7,86	8,67
A disciplina contribuiu para o desenvolvimento da minha consciência ética para o exercício profissional, proporcionou o desenvolvimento da sua capacidade de pensar criticamente, analisar e refletir sobre soluções para problemas da sociedade.	8,62	8,11	9,13
A qualidade e a quantidade do material de estudo da disciplina disponibilizado no ambiente online do aluno (Studeo/AVA/Moodle) são satisfatórias para o aprendizado do aluno.	8,47	8,22	8,72
As referências bibliográficas indicadas pelo professor no plano de ensino da disciplina contribuem para os estudos e aprendizagem do aluno.	8,85	8,67	9,03
O conteúdo e a complexidade das avaliações de aprendizagem (provas, trabalhos e outras avaliações) realizados durante a disciplina foram compatíveis com os conteúdos ou temas trabalhados pelos professores.	8,69	8,65	8,74
O plano de ensino da disciplina foi apresentado e explicado sobre os objetivos, os conteúdos, a bibliografia, o sistema de avaliação e as atividades a serem realizadas.	8,49	8,07	8,91
Os conhecimentos desenvolvidos na disciplina são contextualizados na realidade social, econômica, política e ambiental brasileira e/ou estrangeira.	8,34	7,53	9,16

Fonte: Avaliação Anual da Comissão Própria de Avaliação (CPA); Pró-reitoria de Planejamento Institucional.

Gráfico . Avaliação **DISCENTE** na autoavaliação institucional referente às **DISCIPLINAS**.



Gráfico . Avaliação **DISCENTE** na autoavaliação institucional referente às **DISCIPLINAS** por Curso do **CETA**.



Gráfico . Avaliação DISCENTE na autoavaliação institucional referente às DISCIPLINAS por Curso do CETA.

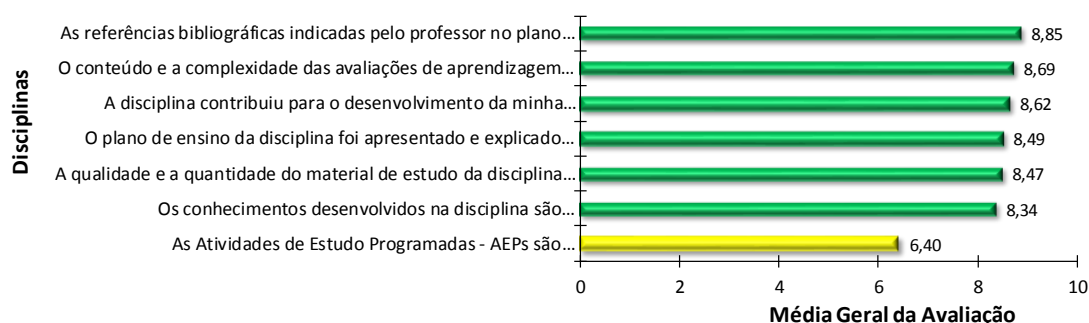

Gráfico . Avaliação DISCENTE na autoavaliação institucional referente às DISCIPLINAS por Curso do CHSA.

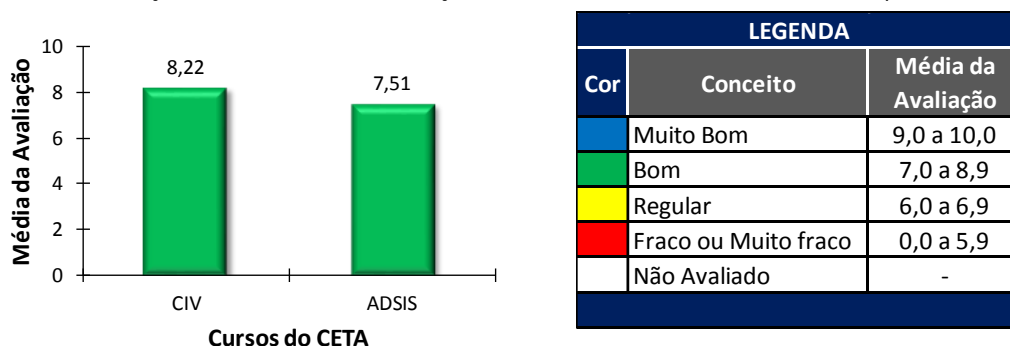

Gráfico . Avaliação DISCENTE na autoavaliação institucional referente às DISCIPLINAS por Curso do CHSA.

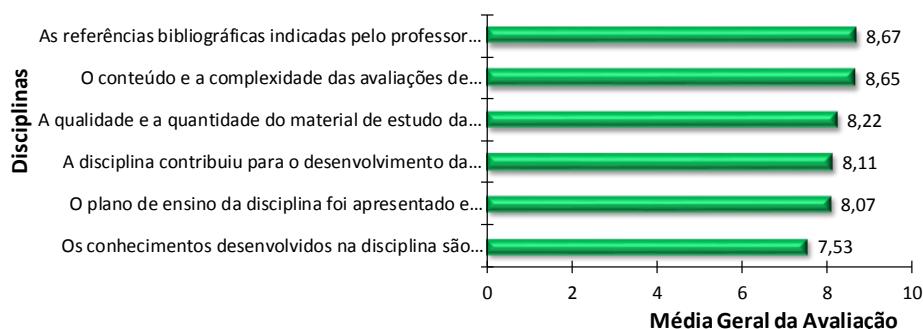

AUTOAVALIAÇÃO DISCENTE

Quantas horas por semana você estuda em casa?

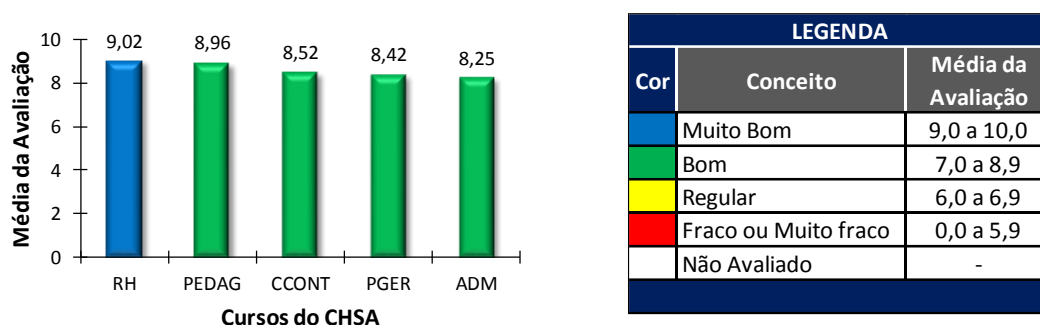
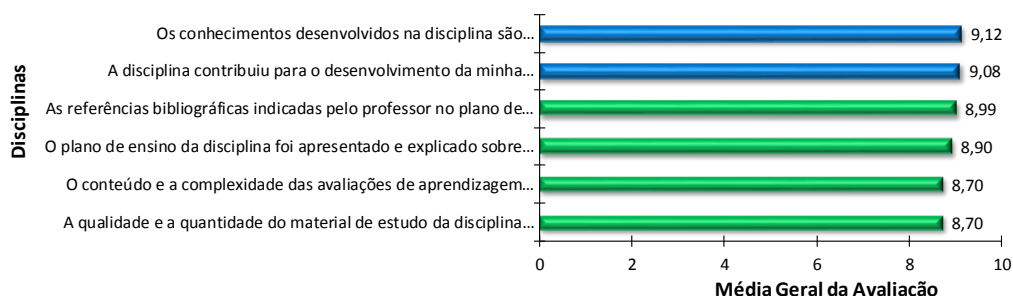
UNIDADE	Mais de 10	De 8 a 10	De 5 a 7	De 2 a 4	De 0 a 1
EXATAS	5,7%	10,0%	21,4%	41,4%	21,4%
HUMANAS	4,3%	6,7%	22,5%	50,7%	15,8%
MÉDIA	5,0%	8,3%	22,0%	46,1%	18,6%

Quantas horas por semana você estuda em casa?

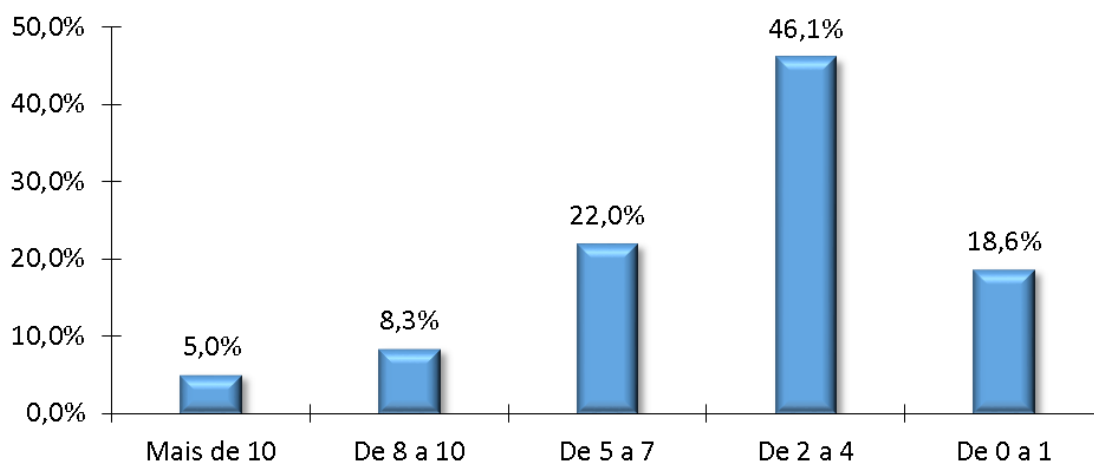

Quantos livros relacionados ao seu curso você adquire durante o ano?

UNIDADE	Mais de 10	De 8 a 10	De 5 a 7	De 2 a 4	De 0 a 1
EXATAS	0,0%	4,3%	17,1%	38,6%	40,0%
HUMANAS	4,3%	7,2%	21,1%	39,2%	28,2%
MÉDIA	2,2%	5,7%	19,1%	38,9%	34,1%

Quantos livros relacionados ao seu curso você adquire durante o ano?

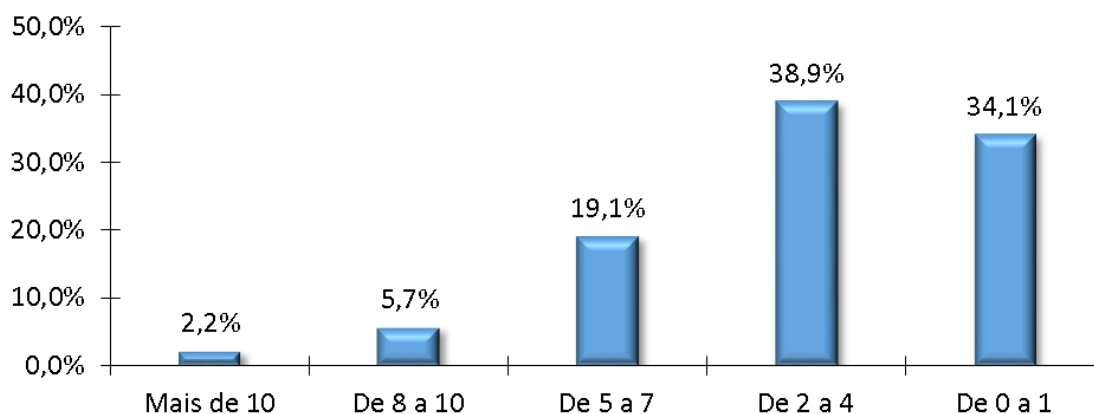

Quantas vezes por semana você utiliza a biblioteca presencial e/ou a biblioteca virtual para estudar ou utilizar os livros para estudo?

UNIDADE	Mais de 10	De 8 a 10	De 5 a 7	De 2 a 4	De 0 a 1
EXATAS	2,9%	4,3%	7,2%	21,7%	63,8%
HUMANAS	2,4%	3,3%	4,8%	27,8%	61,7%
MÉDIA	2,6%	3,8%	6,0%	24,7%	62,7%

Quantas vezes por semana você utiliza a biblioteca presencial e/ou biblioteca virtual para estudar ou utilizar os livros para estudo?

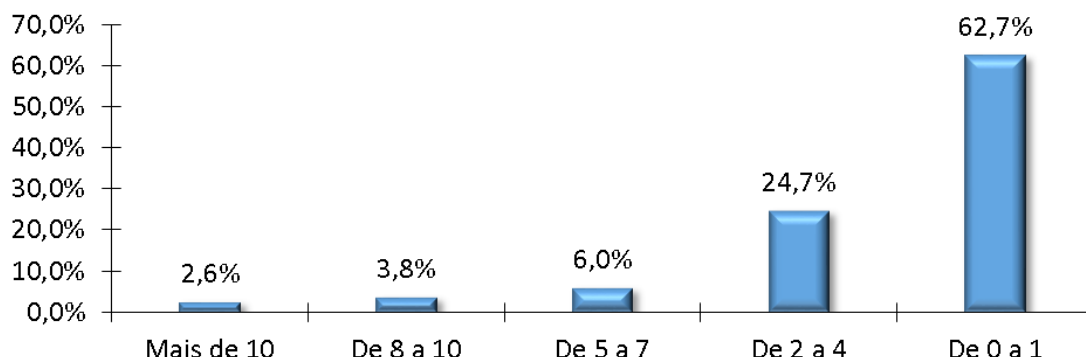

Quantos cursos, eventos e projetos de extensão e de iniciação científica você participou neste ano?

UNIDADE	Mais de 10	De 8 a 10	De 5 a 7	De 2 a 4	De 0 a 1
EXATAS	1,4%	1,4%	8,7%	40,6%	47,8%
HUMANAS	2,4%	2,4%	7,7%	28,8%	58,7%
MÉDIA	1,9%	1,9%	8,2%	34,7%	53,2%

Quantos cursos, eventos e projetos de extensão e de iniciação científica você participou neste ano?

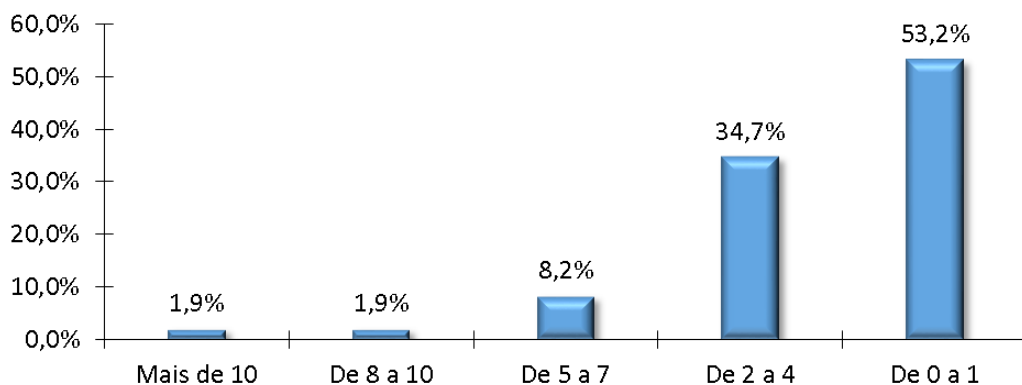

Quantos livros, em geral, sem ser relacionado ao seu curso, você lê por ano?

UNIDADE	Mais de 10	De 8 a 10	De 5 a 7	De 2 a 4	De 0 a 1
EXATAS	7,2%	4,3%	11,6%	40,6%	36,2%
HUMANAS	8,1%	4,8%	17,7%	36,4%	33,0%
MÉDIA	7,7%	4,6%	14,6%	38,5%	34,6%

Quantos livros, em geral, sem ser relacionado ao seu curso, você lê por ano?

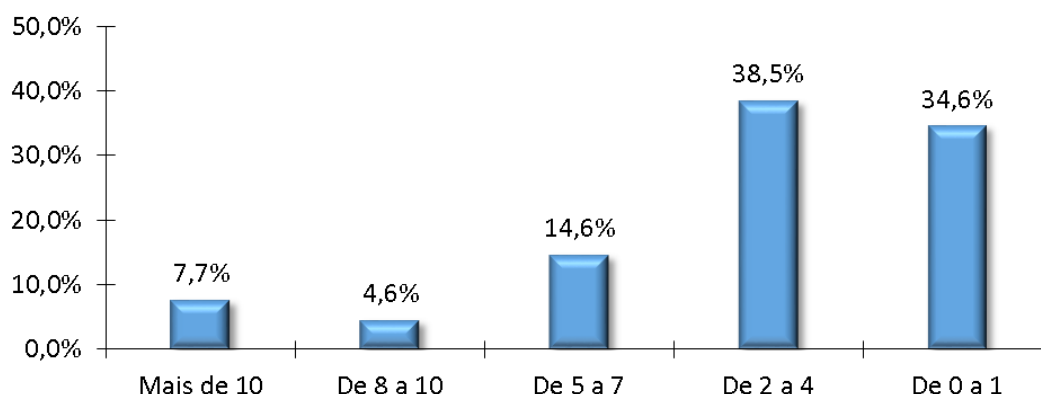

O processo da autoavaliação nos oferece um instrumento imprescindível para a montagem de uma radiografia virtual da IES, já que essa se constitui num processo participativo em que todos os setores se avaliam e são avaliados, tornando-se sujeitos no desenvolvimento da IES. Ao tempo em que a instituição se conhece e se reconhece, o resultado da autoavaliação oferece aos gestores e aos mantenedores instrumentos precisos para a potencialização de suas virtudes e para a correção de eventuais deficiências. Dessa forma, com a análise desses resultados foram avaliados junto aos Diretores de Área de Ensino, Coordenadores de Curso e Gestores Administrativos os pontos de melhoria e correção para a elaboração de **planos de ação** voltados à construção de um ensino superior de excelência (Quadros 4 e 5).

Quadro 4 – Planos de ações para melhorias dos pontos fracos detectados na autoavaliação institucional.

Problema detectado	Ações prospectadas	Objetivos a serem alcançados	Prazo de execução
1. Índice de Participação do Aluno dos cursos com índice menor que 70 %.	<ol style="list-style-type: none"> Aperfeiçoar a comunicação e o incentivo aos alunos a participarem da avaliação: <ul style="list-style-type: none"> ➤ Padronizar as datas de divulgação de informações e sensibilização sobre a importância da avaliação institucional desenvolvida pela CPA. ➤ Assegurar que todos os alunos estejam sabendo do período de avaliação; ➤ Acompanhar o índice de participação durante o período de avaliação e reforçar o convite à participação nesse processo; Divulgar os resultados da avaliação de 2017 e destacar as conquistas alcançadas e 	Aumentar o índice de participação para acima de 75%.	Durante os 15 dias anteriores do início do período de avaliação da CPA.

Problema detectado	Ações prospectadas	Objetivos a serem alcançados	Prazo de execução
	os planos de ação elaborados para as melhorias. Ressaltar a importância dos resultados.		
<p>2. Ocorrência de médias regulares e fracas na avaliação do aluno em relação:</p> <ul style="list-style-type: none"> ➤ O acompanhamento / orientação das atividades de estágio ➤ A oferta de oportunidades para os estudantes participarem de programas, projetos ou atividades de extensão universitária ➤ A oferta de oportunidades para os estudantes participarem de programas, projetos ou atividades de iniciação científica e atividades que estimulam a investigação acadêmica ➤ As atividades práticas e o estágio supervisionado foram suficientes para relacionar os conteúdos do curso com a prática contribuindo para a sua formação profissional ➤ A oferta de oportunidades para realizar intercâmbios e/ou estágios fora do país 	<p>- Melhoria da comunicação e relacionamento com os alunos. Por ser o primeiro ano de funcionamento da faculdade e dos cursos, dar mais atenção e segurança aos alunos com relação ao funcionamento das atividades do curso e da IES ao longo da vida acadêmica do aluno:</p> <ul style="list-style-type: none"> ➤ Ações dos coordenadores de curso (alinhamento com os professores, visitas às salas de aula para recados e esclarecimentos de dúvidas, organização de palestras e eventos) para integração dos alunos às informações e atividades referentes aos aspectos de estágio, atividades de pesquisa e extensão, oportunidade de intercâmbios, e atividades de cultura e lazer no <i>campus</i>. Esclarecer que algumas dessas atividades, como a pesquisa científica, intercâmbios e estágios são realizadas a partir do segundo ano e anos finais dos cursos. ➤ Esclarecer aos alunos sobre a opção de responder Não se Aplica durante a realização da avaliação da CPA pois nem todas as questões da avaliação ele precisa responder caso ele não tenha vivenciado essa experiência ainda no início do curso. 	<p>Sanar as dúvidas dos alunos com relação às atividades do curso e da IES;</p> <p>Discutir, analisar e elaborar ações para o desenvolvimento de atividades de pesquisa e extensão;</p> <p>Melhorar o relacionamento com os alunos.</p>	<p>Primeiro mês de aula do período letivo</p> <p>Acompanhamento da efetividade das ações durante o período letivo</p>
<p>3. Apesar da maioria dos alunos autoavaliarem-se com médias de desempenho boas, os itens: I- “O número de horas de estudo por semana”; e II- “O número de livros adquiridos no ano”; foram avaliados com médias fracas ou muito fracas.</p>	<p>- implementar ações/campanhas de incentivo aos alunos para dedicar maior tempo de estudo em casa para melhorar o aprendizado e a possibilidade de destaque na formação acadêmica e futuramente profissional.</p> <p>- Implementar ações de incentivo aos alunos para retirada e consulta dos livros disponíveis na biblioteca, assim como também incentivar aquisição de livros para formação de fontes de consultas para a vida profissional.</p>	<p>- Aumentar a eficiência do estudo dos alunos e desempenho nas provas.</p> <p>- Minimizar as dificuldades de aprendizado dos alunos.</p> <p>- Aumentar a</p>	<p>Ao longo do ano letivo.</p>

Problema detectado	Ações prospectadas	Objetivos a serem alcançados	Prazo de execução
		satisfação dos alunos com relação aos resultados finais das avaliações bimestrais.	

Quadro 5 - Planos de ações de incentivo à manutenção da qualidade dos pontos fortes detectados na autoavaliação institucional.

Pontos Fortes	Ações prospectadas	Objetivos a serem alcançados	Prazo de execução
1. Índice de Participação GERAL na IES do Aluno na avaliação da CPA	<p>1. Aperfeiçoar a comunicação e o incentivo aos alunos a participarem da avaliação:</p> <ul style="list-style-type: none"> ➤ Padronizar as datas de divulgação de informações e sensibilização sobre a importância da avaliação institucional desenvolvida pela CPA. ➤ Assegurar que todos os alunos estejam sabendo do período de avaliação; ➤ Acompanhar o índice de participação durante o período de avaliação e reforçar o convite à participação nesse processo; <p>2. Divulgar os resultados da avaliação de 2017 e destacar as conquistas alcançadas e os planos de ação elaborados para as melhorias. Ressaltar a importância dos resultados.</p>	<ul style="list-style-type: none"> - Manter o alto índice de participação dos alunos na avaliação da CPA. - Consolidar a cultura da autoavaliação Institucional. - Fortalecer a avaliação da CPA como ferramenta de gestão acadêmica e administrativa. 	<ul style="list-style-type: none"> - Divulgação dos resultados no início do ano letivo. - Início da Sensibilização do período de avaliação duas semanas anteriores à avaliação da CPA.
2. Média do Desempenho DOCENTE. (50,0 % Muito Bom; 44,4 % Bom; 0,0 % Regular; e 0,0 % Fraco ou Muito Fraco)	<ul style="list-style-type: none"> - Analisar o cenário da prática docente e destacar as metodologias que tiveram bom êxito e as dificuldades encontradas na prática Docente para análise crítica de autoavaliação, mudanças e aperfeiçoamento. - Incentivar a integração entre os professores a fim de compartilhar as experiências de prática de ensino com o intuito de promover a autorreflexão dos docentes e crescimento e aprendizagem profissional. - Incentivar a busca de aperfeiçoamento profissional do docente; 	<ul style="list-style-type: none"> - Manter a boa avaliação dos professores na avaliação da CPA; - Recuperar os docentes com média de avaliação mais baixa; - Propiciar um ambiente de trabalho evolutivo, em que os professores possam desenvolver novas práticas docente partilhadas dos colegas de trabalho; 	Ao longo do ano letivo
4. Ocorrência de médias Boas e Muito Boas nos indicadores:	<ul style="list-style-type: none"> - Levantar o cenário e as dificuldades encontradas na prática Docente: <ul style="list-style-type: none"> ➤ Abordar na semana pedagógica temas relacionados aos indicadores 	Manter a boa prática do Desempenho docente;	Período anterior do início das aulas;

Pontos Fortes	Ações prospectadas	Objetivos a serem alcançados	Prazo de execução
<ul style="list-style-type: none"> ➤ Plano de Ensino; ➤ Didática, Clareza e Domínio dos conteúdos; ➤ Relacionamento do professor com os alunos; ➤ Em geral, considero o professor. 	<p>docentes e práticas de ensino.</p> <ul style="list-style-type: none"> ➤ Reuniões e palestras Mensais e/ou trimestrais para autoavaliação e reflexão sobre as práticas de ensino; ➤ Propor e incentivar mudanças para melhoria dos indicadores de desempenho do docente; ➤ Melhoria da comunicação e relacionamento com os alunos. ➤ Incentivar a integração entre os professores a fim de compartilhar as experiências de prática de ensino com o intuito de promover a autorreflexão dos docentes e crescimento e aprendizagem profissional. ➤ Incentivar a busca de aperfeiçoamento profissional do docente; 		<p>Acompanhamento durante o ano letivo</p>
<p>3. Indicações pontuadas nas questões abertas:</p> <ul style="list-style-type: none"> ➤ Maioria dos professores com boa didática e relacionamento com os alunos; ➤ Infraestrutura boa; ➤ Interesse dos alunos no nivelamento; ➤ Conteúdos e materiais extras direcionados para o mercado de trabalho; 	<p>- Analisar as questões abertas e preservar os itens e ações pontuadas pelos alunos para a manutenção da qualidade do serviço prestado.</p>	<ul style="list-style-type: none"> - Fidelizar o aluno e os pais; - Promover a satisfação com os serviços da Faculdade; - Atrair novos alunos; - Promover a educação de qualidade nas diferentes áreas do conhecimento, formando profissionais cidadãos que contribuam para o desenvolvimento de uma sociedade justa e solidária. 	<p>Ao longo do ano letivo</p>

POLÍTICAS DE ENSINO

As políticas de ensino, pesquisa, pós-graduação e extensão da Faculdade **CESUMAR** de Londrina são estabelecidas no Projeto Pedagógico Institucional, Plano de Desenvolvimento Institucional, Regimento Geral, Projetos Pedagógicos dos cursos e respectivos Regulamentos, os quais são objeto de

avaliação e de propostas por parte do Conselho de Ensino, Pesquisa e Extensão e de deliberação por parte do Conselho Superior.

O entrelaçamento entre ensino, pesquisa e extensão e a realidade ultrapassa a afirmação de ser um princípio constitucional. Trata-se de um dos passos fundamentais para trilhar o caminho da Educação.

A **Faculdade CESUMAR de Londrina**, por meio da integração desses passos, reunirá melhores condições para gerar e transmitir o conhecimento científico, considerado como atividade social, mediado pelo contexto histórico onde se realiza.

Ao tomar consciência da necessidade de produção do conhecimento regional e de sua difusão em nível nacional e mesmo internacional, a Faculdade buscará formas que gerem recursos para serem investidos, proporcionando titulação e capacitação aos docentes a fim de desenvolver projetos de pesquisa, programas de extensão e ação comunitária.

A avaliação, processo permanente da Faculdade estará presente em todos os passos dados, será o instrumento que identificará problemas, propondo a corrigir erros e introduzir as mudanças necessárias para que realmente se garanta que o ensino, a pesquisa e a extensão sejam relações que se mantenham de forma indissociável.

O Direcionamento do Ensino de Graduação

Os cursos de graduação, conforme o disposto no Regimento Geral tem por finalidade o autoconhecimento e a integração do ser humano consigo mesmo e com o mundo, o desenvolvimento do método científico, da capacidade de análise e de formulação de questões e a formação básica de nível superior viabilizando, simultaneamente, o preparo, a especialização, a atualização constante e a integração do profissional no mercado de trabalho.

Os cursos de graduação da **Faculdade CESUMAR de Londrina**, administrados em consonância com o projeto pedagógico, serão trabalhados de forma a integrar o ensino, a pesquisa, a extensão e a cultura, objetivando a formação de profissionais em uma determinada área ou campo de atuação, cujo perfil privilegia a competência desejada e socialmente requerida.

Os currículos dos cursos de graduação integrarão disciplinas e atividades de formação humana e social, de desenvolvimento do método científico e de sua aplicação como base para a formação profissional de nível superior a ser transmitida, observando as diretrizes curriculares nacionais de cada curso, emanadas pelo órgão competente do Ministério da Educação.

Os estágios, considerados como instrumento de conhecimento e de integração do aluno com a realidade social e econômica, como instrumento de iniciação à pesquisa e como instrumento de iniciação profissional, constarão das atividades supervisionadas com articulação teórico-prática, exercidas em situações reais.

Assim, a Política dos Cursos de Graduação da Faculdade **CESUMAR** de Londrina visam propiciar:

- I. a formação básica e a valorização do ser humano que lhe permita o conhecimento do mundo em suas múltiplas dimensões;
- II. a integração entre teoria e prática, visando a experiência dos conteúdos ministrados;
- III. a articulação do conhecimento da área específica do curso com outras áreas a fim de enriquecer o conhecimento do aluno;
- IV. a articulação entre atividades desenvolvidas pelo aluno no âmbito da Faculdade com aquelas de seu campo de atuação profissional;
- V. a ênfase em atividades centradas na criatividade e na capacidade de (re) construir, (re) estruturar, (re) ordenar e de buscar novas interpretações às situações propostas;
- VI. a formação científica que lhe permita a compreensão e o uso do método científico;
- VII. a formação profissional básica, constituída do conhecimento específico da ciência e das tecnologias aplicáveis à atividade profissional pertinente;
- VIII. a sintonia entre o perfil proposto e o egresso, considerando a estruturação das atividades ao longo da permanência do aluno na instituição e as habilidades a serem desenvolvidas.

Como forma de organização, os currículos dos cursos de graduação podem organizar-se em séries anuais, períodos semestrais, ciclos, módulos ou blocos de disciplinas, alternância regular de períodos de estudo ou forma diversa de organização sempre que o interesse do processo de aprendizagem assim o recomendar.

Observada a legislação em vigor, a Faculdade **CESUMAR** de Londrina poderá articular-se com outros níveis de educação, com vistas à melhoria contínua dos processos educativos em todos os graus e ao melhor atendimento das demandas da sociedade ou às necessidades do mercado de trabalho, organizando cursos de diferentes níveis, modalidades e duração, desde que não caracterizados como graduação ou pós-graduação, abertos à comunidade interna e externa.

PESQUISA

VARIÁVEIS DE ANÁLISE PARA A PESQUISA

- Relevância social e científica da pesquisa em relação aos objetivos institucionais.
- Vínculos e contribuição da pesquisa para o desenvolvimento local/regional.
- Políticas e práticas institucionais de pesquisa para a formação de pesquisadores.
- Articulação da pesquisa com as demais atividades acadêmicas.
- Critérios para o desenvolvimento da pesquisa, participação dos pesquisadores em eventos acadêmicos, publicação e divulgação dos trabalhos.
- Coerência da produção científica com a missão e investimentos da IES.

- Existência de grupos ou núcleos de pesquisa institucionalizados.
- Veículos de divulgação da produção intelectual, artística e cultural do corpo docentes e técnico-administrativo.
- Políticas de fomento institucional ao desenvolvimento científico e formação de pesquisadores.
- Políticas de inter-relação do ensino com a pesquisa.
- Mecanismos de registro e divulgação da produção científica da IES.
- Existência de Órgãos ou Conselhos institucionais voltados à pesquisa.

INDICADORES

- Número de grupos de pesquisa por curso.
- Número de publicações /curso/professor.
- Relação publicações/ total professores.
- Número de alunos envolvidos /curso/pesquisa.
- Número de Projetos em andamento e executados / curso / professor.
- Investimento /projeto /curso (incluindo-se bolsas).
- Número de horas do corpo docente dedicadas à pesquisa.

DOCUMENTOS

- Regimento Interno da IES.
- Plano de Desenvolvimento Institucional.
- Currículos LATTES CNPq.
- Projetos Pedagógicos dos Cursos.
- Projetos de Pesquisa.
- Produção Docente e Discente.

ANÁLISE DA DIMENSÃO

A Pesquisa será tratada respeitando o princípio da indissociabilidade entre ensino, pesquisa e extensão e atendendo, nas suas instâncias, às exigências de legislações preconizadas pelos órgãos normativos e de fomento.

A CPA não avaliou a pesquisa da Faculdade **CESUMAR** de Londrina porque não tem curso em funcionamento ainda.

POLÍTICA PESQUISA

A Faculdade **CESUMAR** de Londrina tem por objetivo a produção e a difusão do saber científico porque considera importante que um profissional esteja preparado para a constante atualização e para uma educação permanente.

Em torno da produção e da difusão do saber científico socialmente comprometido, giram as diferentes atividades da pesquisa, do ensino e da extensão, desde as atividades de sala de aula à orientação de trabalhos de iniciação científica, estágios, simpósios, encontros, atividades culturais, sociais e políticas.

Definir as práticas de ensino, pesquisa, extensão, implica selecionar e organizar elementos que possam propiciar vivências capazes de levar os alunos a desenvolver o perfil profissional previamente definido, em consonância com as concepções adotadas, tendo por pano de fundo o contexto atual.

A prática leva aquele que aprende a buscar sentido para a sua aprendizagem; o exercício da prática conduz à pesquisa, à busca da essência da natureza e da cultura.

A pesquisa, enquanto princípio científico e educativo bem como estratégia de geração de conhecimento e de promoção da cidadania exige muita competência e atualização incessante dos professores; incrementa o conteúdo e o entusiasmo pelo ensino; inicia o estudante na aventura do conhecimento novo e acolhe o processo de confronto entre teoria e prática. Esse confronto se desfaz à medida que a teoria transforma a prática e esta, por sua vez, reformula a teoria. Nesse processo dialético, constrói-se um novo conhecimento.

A Faculdade **CESUMAR** de Londrina, ouvida a entidade mantenedora, incentivará e apoiará, a qualquer tempo, a pesquisa e a investigação científica, diretamente ou por meio da concessão de auxílio para a execução de projetos, bolsas especiais, formação de pessoal pós-graduado, promoção de eventos acadêmico-científicos, intercâmbio com outras instituições, divulgação dos resultados das pesquisas realizadas e outros meios ao seu alcance, visando ao desenvolvimento da ciência e da tecnologia, da criação e da difusão da cultura, ampliando, desse modo, o entendimento do ser humano e do meio em que vive.

VARIÁVEIS DE ANÁLISE PARA A PÓS-GRADUAÇÃO

- Políticas institucionais para criação, expansão e/ou manutenção da pós-graduação “*lato-sensu*” e “*stricto-sensu*”.
- Política de melhoria da qualidade da pós-graduação.
- Relações entre graduação, atividades acadêmicas e pós-graduação.
- Formação de pesquisadores e de profissionais.
- Estrutura organizacional vinculada à pós-graduação.
- Cursos desenvolvidos de pós-graduação e suas dimensões próprias.
- Política de fomento institucional, prospecção financeira e parcerias.

- Concepção de pós-graduação dentro do contexto do PDI.
- Relação com a comunidade: mecanismos e impactos.
- Participação do corpo docente e técnico-administrativo nas ações de pós-graduação.
- Critérios de seleção.
- Satisfação.

INDICADORES

- Programas de pós-graduação /ano / área de conhecimento.
- Número de discentes e docentes envolvidos /ano / área de conhecimento.
- Meios de divulgação.
- Titulação do corpo docente envolvido em cada programa de pós-graduação.
- Investimento / atividade / programa (incluindo-se bolsas).
- Número de discentes formados /ano / área de conhecimento, em cada programa de pós-graduação.
- Número de monografias depositadas /ano / área de conhecimento
- Número de orientadores / aluno / programa.
- Índices de satisfação discente e docente.

DOCUMENTOS

- Regimento Interno da IES.
- Plano de Desenvolvimento Institucional.
- Projetos de cada programa de pós-graduação.
- Material de divulgação.
- Normas em geral.
- Legislação nacional pertinente.

ANÁLISE DA DIMENSÃO PÓS-GRADUAÇÃO

A CPA não avaliou a pesquisa da Faculdade **CESUMAR** de Londrina porque os cursos ainda apresentam-se em seu primeiro ano de funcionamento.

EXTENSÃO

VARIÁVEIS DE ANÁLISE PARA A EXTENSÃO

- Concepção de extensão e de intervenção afirmada no PDI;

- Articulação das atividades de extensão com o ensino e a pesquisa e com as necessidades e demandas do entorno social;
- Participação do corpo discente, docente e técnico-administrativo nas ações de extensão;
- Critérios e Políticas institucionais para o desenvolvimento da Extensão;
- Estrutura organizacional vinculada à extensão;
- Relação extensão-comunidade: mecanismos e impactos;
- Política de fomento institucional.

INDICADORES

- Projetos de extensão/ano/curso;
- Número de discentes e docentes envolvidos/ano/curso;
- Meios de divulgação;
- Número de horas do corpo docente dedicadas à extensão;
- Investimento / atividade /curso (incluindo-se bolsas).

DOCUMENTOS

- Regimento Interno da IES;
- Plano de Desenvolvimento Institucional;
- Projetos Pedagógicos dos Cursos;
- Projetos de Extensão;
- Material de divulgação.

ANÁLISE DA DIMENSÃO

A política de Extensão Universitária da Faculdade **CESUMAR** de Londrina está estabelecida em atendimento aos princípios de cidadania: equidade, justiça, respeito e dignidade, ética nas relações, responsabilidade institucional e social e se orienta pelas diretrizes do Plano Nacional de Educação, bem como na Lei de Diretrizes e Bases da Educação Nacional, agregando os objetivos estabelecidos no Plano Nacional de Extensão¹.

Nesse sentido a política de extensão universitária define-se para:

- consolidar a extensão universitária como processo acadêmico indispensável na formação do aluno, na qualificação do professor e no intercâmbio com a sociedade;
- promover a integração do ensino e da pesquisa com as demandas institucionais e sociais, priorizando atividades práticas voltadas ao atendimento de necessidades sociais, como as

¹ BRASIL. Ministério da Educação. Secretaria de Ensino Superior. Fórum de Pró-Reitores de Extensão das Universidades Públicas Brasileiras; **Plano Nacional de Extensão**. Disponível em: <<http://www.mec.gov/sesu.br>>. Acesso em: 03 mar. 2003.

relacionadas com a área de educação, saúde e habitação, produção de alimentos, geração de emprego e ampliação da renda;

- incentivar a prática acadêmica que contribua para o desenvolvimento da consciência social e política;
- reconhecer as ações de extensão como atividades complementares nos projetos pedagógicos dos cursos de ensino superior;
- incentivar e apoiar as atividades culturais, artísticas e desportivas;
- divulgar e apoiar a produção acadêmica;
- enfatizar a utilização de tecnologias para ampliar a oferta de oportunidades e melhorar a qualidade da educação, incluindo a educação continuada a distância;
- apoiar as atividades voltadas para a produção e preservação cultural e artística como relevantes para o desenvolvimento local e regional;
- estimular a inclusão da educação ambiental e do desenvolvimento sustentável como componentes da atividade de extensão;
- viabilizar a prestação de serviços como produto de interesse acadêmico, científico, filosófico, tecnológico e artístico do ensino, pesquisa e extensão.

POLÍTICA DE EXTENSÃO

Será inquestionável a relação entre a **Faculdade CESUMAR de Londrina** e a comunidade regional. O caráter comunitário, contudo, não se define por atividades de cunho meramente assistencial nem pela simples aceitação de certas solicitações que o mercado de trabalho faz ao ensino superior. É mister que se analise a necessidade, investigue o problema e o encaminhe à pesquisa, para depois retornar à comunidade.

A função da **Faculdade CESUMAR de Londrina** será a de operar com a ciência, com a cultura, com o saber devendo haver uma troca constante entre a Faculdade e o seu meio.

O desenvolvimento cultural pode ocorrer por meio de eventos com significado regional e nacional, de serviços e de cursos gerando um processo de produção do conhecimento novo, promovendo, assim, a ação comunitária, parte integrante das atividades da **Faculdade CESUMAR de Londrina**.

A atividade de extensão estará vinculada aos processos de ensino e de pesquisa e, a partir dessa concepção, objetiva o desenvolvimento de programas e projetos integradores entre a **Faculdade CESUMAR de Londrina** e a comunidade, de cunho educativo, científico, tecnológico ou artístico-cultural, seja de forma integralizadora das atividades de ensino ou de pesquisa, seja como ação comunitária desenvolvida com a finalidade de intensificar as inter-relações transformadoras da sociedade.

A Faculdade **CESUMAR** de Londrina manterá atividades de extensão, abertas à participação da população, para a difusão de conhecimentos e técnicas pertinentes às suas áreas de atuação, com objetivo de contribuir de modo efetivo para o desenvolvimento socioeconômico regional e nacional.

As atividades de extensão refletem o enraizamento da Faculdade no contexto social, sendo base para o desenvolvimento de programas de ensino e para a produção do saber, visando à valorização e a estimulação da criação e da difusão da arte e da cultura. Não se trata de uma prestação de serviços, mas são ações comunitárias que objetivam transformar a realidade, sob o enfoque dos resultados provindos das atividades de ensino e de pesquisa.

Total de Projetos de Extensão 2018				
Diretoria	Quantidade de Projetos	Quantidade Total de Carga Horária em Projetos	Custo Total Mensal c/ Rec. Humanos	Custo Total Anual c/ Insumos
Centro de Ciências Biológicas e da Saúde	0	0	0	R\$ 0,00
Centro de Ciências Humanas e Sociais Aplicadas	4	36h/mês	36h/mês	R\$ 1.265,00
Centro de Ciências Exatas, Tecnológicas e Agrárias	0	0	0	R\$ 0,00
TOTAL	4	36h/mês	36h/mês	R\$ 1.265,00

3.3.2. DIMENSÃO IV – Comunicação com a Sociedade

VARIÁVEIS DE ANÁLISE

- adequação da comunicação entre os agentes da IES;
 - estratégias, fluxo, canais, recursos e qualidade da comunicação interna e externa;
 - imagem pública da instituição nos meios de comunicação social;
 - identificar qual(ais) o(s) veículo(s) de comunicação mais eficiente(s) capaz(es) de atingir os objetivos da política institucional da IES;
 - analisar se as parcerias através de convênios e contratos, entre o mercado profissional e a comunidade acadêmica para realização e publicação de projetos e eventos nas áreas afins, têm alcançado os seus objetivos;
 - quais as estratégias e a importância da divulgação dos eventos ocorridos dentro da IES, utilizando-se dos meios de comunicação locais adequados para cada tipo;
 - estrutura organizacional da IES vinculada à comunicação;
 - relação com a comunidade: mecanismos e impactos;
- satisfação com a comunicação interna, bem como aspectos envolvidos pela comunicação nas diversas instâncias;
- vínculo entre a comunicação e as metas, estratégias e objetivos da IES;
 - procedimentos e serviços de recepção de sugestões e reclamações, e estratégias de resposta.

INDICADORES

- meios e canais de comunicação interna utilizada;
- meios, canais e quantificação da comunicação externa;
- índices de satisfação;
- investimento por canal de comunicação.

DOCUMENTOS

- Regimento Interno.
- Plano de Desenvolvimento Institucional.
- Manuais de Orientação (guia do aluno, guia acadêmico, etc).
- Portarias internas, relatórios, atas, Instruções Normativas, comunicados internos (C.I.) de demais documentos associados.
- Publicações em mídia impressa, falada, televisiva e eletrônica.
- Fluxograma interno de comunicação.

ANÁLISE DA DIMENSÃO

A CPA constatou que a **Faculdade CESUMAR de Londrina** vem aprimorando a Política de Comunicação voltada à divulgação das ações de gestão e de administração geral e, desta forma aperfeiçoando a Política de Comunicação com a comunidade interna e a comunidade loco-regional.

Ainda por meio da Assessoria de Imprensa, fortalece a comunicação com o público externo e com o público interno por meio do Boletim Informativo Semanal que traz as novidades da comunidade acadêmica e os eventos que serão realizados ao longo da semana.

Uma forma de aproximar a comunidade e ampliação do compromisso de responsabilidade social, a Rádio Universitária **UNICESUMAR** FM (RUC – FM 94,3) está sediada em Maringá e desempenha um papel polarizador de centro dinâmico de uma extensa região de municípios do Estado do Paraná – que compões principalmente a Associação dos Municípios do Setentrião Paranaense (AMUSEP).

Além da audiência pelo sinal aberto, a emissora **transmite sua programação via internet**, o que possibilita que a RUC FM tenha um público bem maior do que o da área de cobertura convencional em frequência modulada. Procurando atingir principalmente o público universitário. A RUC FM (94,3) utiliza linguagem jovem e dinâmica – mantendo o foco educativo/cultural/informativo que é a linha mestra da emissora para todos os seus programas - ao mesmo tempo em que prima pela linha musical contemporânea de boa qualidade, destacando-se das demais emissoras do mesmo segmento.

A Fundação **UNICESUMAR** obteve autorização pelo Ministério das Comunicações para a ampliação da TV **UNICESUMAR** e possui convênio assinado com o Canal Futura, com a TV Senado e TV Câmara para transmissão de suas programações. A emissora deverá dedicar no mínimo duas horas por dia à programação local e isso será feito principalmente com a participação dos cursos da área de comunicação, como Jornalismo e Publicidade e Propaganda.

A TV **UNICESUMAR** transmite sua programação com equipamentos digitais e possui conexão via fibra óptica com diferentes pontos do campus da **UNICESUMAR** - que possibilita a transmissão ao vivo de diversos acontecimentos dentro da instituição.

A Fundação **UNICESUMAR** transmite em parceria a programação do Canal Futura - produzido e gerenciado pela Fundação Roberto Marinho. Maringá é o segundo município do Estado que transmite o canal em sinal aberto. O Futura é dedicado exclusivamente à educação e a cultura.

A programação (TV **UNICESUMAR** /Canal Futura) apresenta um cardápio diversificado de temas e formatos para diferentes públicos e áreas do conhecimento. São filmes, revistas eletrônicas, jornalismo, ficção, game-shows, Educação Infantil, Currículo do Ensino Fundamental/Médio, empreendedorismo, qualificação profissional, responsabilidade social, voluntariado, cidadania, diversidade cultural, tolerância, educação para a paz, educação ambiental, educação para a família, saúde, alimentação e terceira idade, agenda contemporânea e formação de educadores. Ainda são realizados eventos, campanhas educativas e ações de prestação de serviço – em uma programação local e regional desenvolvida pela TV **UNICESUMAR**.

Segundo pesquisa realizada pelo Datafolha, 48% dos telespectadores do Canal Futura são educadores e ou formadores de opinião, os outros 52% pertencem a todas as classes sociais. A TV **UNICESUMAR** está sediada em Maringá, município vocacionado para desempenhar o papel polarizador de centro dinâmico de uma extensa região de municípios do Estado do Paraná, em constante desenvolvimento, que também é o principal núcleo populacional da Microrregião 9 e da Associação dos Municípios do Setentrão Paranaense (AMUSEP).

A TV **UNICESUMAR** tem um valor institucional muito significativo, pois além de um centro de treinamento para alunos de Jornalismo, Publicidade e Propaganda, dentre outros, também é um instrumento que serve para intensificar a comunicação com a sociedade local e regional, por meio da divulgação de cursos, palestras, apresentação de telejornais e de outras ações que fazem parte da natureza de uma organização universitária.

Como programação, a TV **UNICESUMAR** tem como programa o “**COMUNIDADE DO CONHECIMENTO**”, com duração de 60 minutos. Programa exibido de 2ª a 6ª (ao vivo) das 17h30 às 18h30 com reprise no mesmo dia 22h00 às 23h00 - no dia seguinte das 11h30 às 12h30. Por tanto o mesmo programa está sendo exibido em três momentos na grade da TV **UNICESUMAR**, bem como com transmissão simultaneamente pela RUC – Rádio Universitária **UNICESUMAR** FM (94,3). Foram

programados 20 quadros fixos, que incrementam o espaço com entretenimento e principalmente oportunidade para o conhecimento, tais como:

- **“O assunto é...”**: diariamente um determinado assunto é debatido por convidados que no estúdio acompanha uma matéria feita por repórter da emissora com participação do público. A partir de então o assunto/tema é debatido e não encerrado, pois pode retornar à pauta quando necessário;
- **“Dia de que?”**: diariamente os telespectadores têm informações sobre as principais comemorações e fatos importantes ocorridos em uma referida data: resgate histórico informativo que cumprirá seu papel na programação;
- **“O esporte é notícia”**: duas vezes por semana o esporte tem espaço e vez no programa: entretenimento – saúde – competições e modalidades;
- **“Fazendo as contas”**: dicas práticas e eficazes para que o telespectador tenha habilidade ao lidar com a economia doméstica e negócios;
- **“Meu Talento”**: espaço aberto para músicos que se apresentam ao vivo. Já vem acontecendo a escolha para lançamentos de DVD no programa;
- **“Meu Quintal”**: a cada dia fica mais complicado dedicar um tempo para as atividades que necessitam de pessoas. Esse quadro foi criado para mostrar como as pessoas estão tratando de seu “quintal”: flores, hortas, recreação, etc...
- **“Oriente-se”**: quadro voltado para as atividades da comunidade japonesa.
- **“Eu quero ser”**: quadro que discute oportunidades e profissões;
- **“Fazendo Turismo”**: mostrar algumas formas e experiências da modalidade “turismo” – que é uma das principais indústrias em nível global. Uma oportunidade de esclarecer a cerca dos tipos e gêneros de turismo: cultural (pessoas que se deslocam para conhecer marcos artísticos ou históricos); turismo de consumo (excursões organizadas com o objetivo principal de adquirir produtos); turismo de formação (relacionado com os estudos); turismo gastronômico (para desfrutar da comida tradicional de um determinado local); turismo ecológico (baseado no contato não invasivo com a natureza); turismo de aventura (para praticar desportos de risco/aventura de caráter recreativo); turismo religioso e até o turismo espacial (negócio recente que organiza viagens para o espaço).

Esses são exemplos de quadros que fazem do **“COMUNIDADE DO CONHECIMENTO”** um programa ágil e de grande aceitação. A mediação feita entre a apresentadora e a comunidade é fonte de informação é de suma importância. Para muitos a televisão é a única fonte de informação que chega até a grande massa – que utiliza os programas para se atualizar e encontrar meios se manter “conectada”.

No programa **“NOTÍCIAS DO DIA”**, com duração de 20 minutos, Jornalistas e Repórteres levam ao ar de 2ª a 6ª um informativo com notícias reais ocorridas em Maringá e região. O programa é

exibido ao vivo das 18h40 às 19h00, com reprise às 21h40. A rádio retransmite o informativo simultaneamente.

Outra maneira de integração com os cursos oferecidos pelo **Grupo Educacional UNICESUMAR** é o programa **“CULTO & CULTURA”**, com duração de 60 minutos, que é supervisionado pelo curso de Teologia da **UNICESUMAR** o programa prima por uma construção e valorização da Fé. – com programa inédito às quintas-feiras (23h00) e reprises aos sábados (9h30) e aos domingos, ao meio dia.

O programa **“VÍDEO PALESTRA”**, com duração de 60 minutos, é uma oportunidade do colegiado, acadêmicos e demais pessoas de assistirem os principais palestrantes que visitam a instituição. O programa é exibido as sextas-feiras (23h00) com reprise aos domingos (24h00).

Como o nome sugere, o programa **“ENTENDENDO DIREITO”** traz assuntos para que “todos” possam entender um pouco mais de seus direitos. A apresentação é de Gilson Aguiar, exibido às quintas-feiras (21h00), com reprises as sextas-feiras (12h30), aos sábados (20h30) e aos domingos (19h00).

O programa **“DIA DE CAMPO”**, com duração de 30 minutos lida com o agronegócio de forma clara e com responsabilidade. Os assuntos são abordados com propriedade com intuito de informar não só o “produtor rural” - mas todas as pessoas que devem conhecer esse universo que faz parte do dia a dia de cada ser vivente. O programa vai ao ar aos sábados (10h30) - com reprises no domingo (21h00), as terças-feiras (12h30) e as quartas-feiras (21h00).

O **“BRAVO”** é um programa com duração de 30 minutos, apresentado pelo maestro da Orquestra Filarmônica **UNICESUMAR** – Davi Oliveira. Essa é uma oportunidade de exibir semanalmente música de qualidade indiscutível na programação. Antes da apresentação de cada música um breve histórico do compositor e falado pelo Maestro, bem como dados históricos e curiosos da canção. O programa vai ao ar às terças-feiras, às 21h00, com reprise sábado (19h00), domingo (21h30) e segunda-feira (12h30).

Uma maneira de verificar como está o mercado no município, no estado, no país e no exterior é o que aborda o programa **“MERCADO & CIA”** com duração de 30 minutos. É mais uma oportunidade dos telespectadores ter ciência do que está ocorrendo na esfera administrativa e comercial. O programa vai ao ar às sextas-feiras (21h00) com reprises aos sábados (21h00), aos domingos (20h30) e as quartas-feiras (12h30). Também é transmitido pela Rádio Universitária - RUC FM (94,3).

No programa **“INTERPROGRAMAS”**, com duração de 07 a 10 minutos, traz uma compilação prática e rápida de disseminar o conhecimento: Moda, Trânsito, Língua Estrangeira, Língua Portuguesa, Gastronomia, Arquitetura, Engenharia e Profissões são exemplos do que pode ser visto durante a programação da TV e Rádio **UNICESUMAR**. A exibição é diária em “janelas” na programação!

QUADRO 6 - POLÍTICAS DE COMUNICAÇÃO E MARKETING. LEGENDA: CI = CUMPRIDA INTEGRALMENTE; CP = CUMPRIDA PARCIALMENTE; NC = NÃO CUMPRIDA.

Objetivo	Situação
1. Aprimorar a Política de Comunicação voltada à divulgação das ações de gestão e de administração geral.	CI
2. Aperfeiçoar a Política de Comunicação com a comunidade interna e a comunidade loco-regional.	CI
3. Fortalecer a comunicação da Assessoria de Imprensa.	CI
4. Fortalecer a Política de Responsabilidade Social por meio da divulgação da imagem de seus serviços junto à população, articulando sua história, seus objetivos e suas projeções para o futuro.	CI
5. Aprimorar as Políticas de Tecnologias de Comunicação e Informação.	CI

QUADRO 7 - POLÍTICAS DE RELAÇÃO DA INSTITUIÇÃO COM A COMUNIDADE ACADÊMICA. LEGENDA: CI = CUMPRIDA INTEGRALMENTE; CP = CUMPRIDA PARCIALMENTE; NC = NÃO CUMPRIDA.

Objetivo	Situação
1. Fortalecer o Programa de Apoio ao Desenvolvimento Profissional e de Capacitação Docente e Técnica.	CI
2. Fortalecer a produção acadêmica docente e discente difundida por meio de eventos e provimento de meios para a publicação de produção científica das revistas indexadas em veículos de divulgação científica.	CI
3. Aprimorar o Programa de Nivelamento, visando oferecer aos alunos ingressantes a oportunidade de sanar as deficiências de conteúdos pertinentes à educação básica.	CI
4. Fortalecer o Programa de Atendimento Psicossocial e Psicopedagógico dos alunos.	CI
5. Fortalecer o Programa de Valorização do profissional docente baseado em experiência profissional e não só em titulação docente.	CI
6. Aprimorar o Programa de Qualificação Profissional do Técnico-administrativo.	CI
7. Aprimorar o atendimento didático-pedagógico aos docentes.	CI
8. Aprimorar o Programa de Flexibilização e Simplificação dos processos administrativos.	CI
9. Aprimorar o Programa de Atividades Artísticas e Culturais e os espaços de convivência e lazer da comunidade acadêmica.	CI
10. Aprimorar o Programa de Incentivo a Atividades Desportivas da Comunidade Acadêmica.	CI

3.3.3. DIMENSÃO IX – Política de Atendimento aos Discentes

VARIÁVEIS DE ANÁLISE

- políticas de acesso, seleção e permanência de estudantes e sua relação com as políticas públicas e com o contexto social.
- políticas de participação dos estudantes em atividades de ensino (estágios, tutoria), iniciação científica, extensão, avaliação institucional, atividades de intercâmbio estudantil;
- mecanismos de estudos e análises dos dados sobre perfil de ingressantes, taxa de evasão/abandono, tempos médios de conclusão por curso, número de formandos, relação professor/aluno e outros estudos tendo em vista a melhoria das atividades educativas;
- acompanhamento de egressos e de criação de oportunidades de formação continuada;
- mecanismos de apoio acadêmico, compensação e orientação para os estudantes que apresentam dificuldades acadêmicas e pessoais;
- regulamentação e divulgação dos direitos e deveres dos alunos;
- mecanismos que permitam comprovar se foram alcançados os objetivos dos planos de curso;
- indicadores de acompanhamento dos resultados dos alunos nos últimos anos;
- condições institucionais no que diz respeito às questões burocráticas (inscrições, transferências, horários e outros);
- satisfação;
- há instâncias na IES que promovam fomento estudantil como bolsas de ensino, pesquisa, extensão, participação em eventos, visitas técnicas, participação em projetos de docentes, etc? quais? quantidade;
- há políticas de incentivo para a criação de empresas-júnior, incubadoras de empresas, centros acadêmicos, diretório de estudantes, estágio profissional?
- há programas e práticas de iniciação à ciência e de formação inicial de futuros pesquisadores?
- há política definida de apoio à inserção profissional dos egressos?
- como se dá a participação dos egressos na vida da instituição?
- mecanismos de acompanhamento dos egressos e empregadores;

INDICADORES

- concorrência do processo seletivo;
- nº de ingressos /curso /ano;
- nº de estudantes matriculados por curso;
 - nº de estudantes com bolsas por curso / por nº total de estudantes por curso;
 - nº médio de estudantes por turma / curso;
 - nº de bolsas por curso / ano;
 - nº de eventos realizados / curso;

- nº de participações alunos em eventos / curso;
- nº de projetos e alunos participantes de iniciação científica / curso;
- tempo médio de conclusão do curso / aluno total;
- número de formados /ano /curso;
- relação aluno/ professor / curso;
- relação aluno/ técnico-administrativo / curso;
- taxa de empregabilidade / curso;
- índices de satisfação.

DOCUMENTOS

- Dados sobre os egressos.
- Formulários de inscrição processo seletivo.
- Formulários de matrícula.
- Sistema de Controle Acadêmico.
- Plano de Desenvolvimento Institucional.
- Projeto Pedagógico dos Cursos.
- Estrutura Curricular dos Cursos.
- Conteúdos Programáticos dos Cursos.
- Projetos de pesquisa e/ou iniciação científica.
- Normas, projetos e regulamentos institucionais associados.
- Questionário de autoavaliação.
- Organograma.
- Manual Acadêmico.
- Site.
- Diários de Classe.

ANÁLISE DA DIMENSÃO

POLÍTICA DE ATENDIMENTO AO DISCENTE

A fim de cumprir com sua responsabilidade social e atender a dispositivos legais, a Faculdade **CESUMAR** de Londrina pretende desenvolver diversos tipos de ações no atendimento a pessoas portadoras de deficiência. Porém, de forma assistemática, envolvendo, inclusive, parcerias com órgãos públicos (prefeituras, subsecretarias regionais de trabalho) e também organizações não-governamentais. No exercício de suas ações educacionais, a Faculdade **CESUMAR** de Londrina

também pretende apontar os prováveis problemas inibidores de uma ação mais ampla destinada a essa população.

Um olhar mais atento para outros atores do cenário social permite-nos verificar que já há muitas organizações preocupadas com educação especial e que, apesar da exigência legal, somente 200 mil das 24,5 milhões de pessoas portadoras de deficiência ocupam vagas no mercado de trabalho.

Questões como essas nos levam a refletir que todos somos deficientes – atores fragmentados e fragilizados – competentes em alguns aspectos da questão. É importante estabelecer parcerias para unir os elos dessa cadeia (educação especial, educação profissional e mercado de trabalho), condição fundamental para sermos bem-sucedidos no enfrentamento desse desafio. Para garantir o exercício pleno da cidadania, dessas pessoas, a **Faculdade CESUMAR de Londrina** procurará fazer a sua parte, dando-lhes a oportunidade de ampliação de seu atendimento. Assim como, oferecer aos empresários a oportunidade de cumprir a legislação e seu papel de responsabilidade social, prestando serviços de consultoria sobre as possibilidades de inclusão dessas pessoas no quadro de funções da sua organização (perfil de competência/ocupações compatíveis) Além dessas perspectivas, será necessário uma mudança tão radical na nossa rotina para ampliar as ações no atendimento a essas pessoas? Ou basta um convite, a aquisição de softwares, equipamentos ou materiais específicos, ou um olhar mais atento às programações, diante de perfis de competência e de um levantamento de ocupações compatíveis? Que caminhos escolher diante das diversas possibilidades de atuação? Qual ou quais os melhores caminhos? A construção de um Programa, em nível local, com a participação dos atores sociais que integram o elo dessa cadeia, nos parece ser o melhor caminho, no intuito de definir ações adequadas e sistemáticas, no âmbito da esfera de atuação da **Faculdade CESUMAR de Londrina**, que viabilizem o atendimento a pessoas portadoras de deficiência.

Mas não se pode esquecer que o conceito de pessoas com necessidades especiais é mais abrangente e não se limita apenas ao portador de deficiência. Inclui também portadores de superdotação, de condutas típicas (ex.: hiperativos), de dificuldades de aprendizagem, de condições sociais, físicas, emocionais, sensoriais e intelectuais diferenciadas (Declaração de Salamanca, 1994).

Outra ação, que não é só para cumprir o que é determinado no diploma legal, é admitir em seu quadro de colaboradores pessoas portadoras de necessidades especiais. Um mais amplo e eficaz atendimento a pessoas portadoras de deficiência, nas ações educacionais, requer um grande investimento em tecnologia de acessibilidade, em que destacamos um conjunto de medidas que a Faculdade implantou e vem implantando:

- I. Adaptação de infraestrutura (construção de rampas, adaptação de portas e banheiros, adequação de lavabos, bebedouros, mobiliário, telefones);
- II. Adequação aos alunos portadores de deficiência visual de equipamentos como sistema de síntese de voz, impressora Braille, equipamento para ampliação de textos;

- III. Elaboração e/ou aquisição de materiais didáticos (impresso, vídeo, CD-ROM) observando as especificidades linguísticas dos alunos portadores de deficiências visual (Braille/áudio) e auditiva (Língua Brasileira de Sinais – Libras), através de projetos de extensão e iniciação científica de seus alunos;
- IV. Capacitação da equipe técnica (supervisores e docentes) nos aspectos pedagógicos e metodológicos que envolvem o trabalho com portadores de deficiência. Esta ação será realizada pelo Núcleo de Apoio Pedagógico Acadêmico e Docente - NAP;
- V. Proporcionar qualificação de pessoal docente em LIBRAS em cursos ministrados na **Faculdade CESUMAR de Londrina**.
- VI. Orientar e participar ativamente junto à sociedade empresarial para que inclusão do trabalhador com necessidades especiais seja fato na Cidade e região de abrangência, permitindo que os indicadores de inclusão sejam maiores que o mínimo exigido no diploma legal.

Nesse sentido, a iniciativa da **Faculdade CESUMAR de Londrina** de desenvolver esse Programa constitui uma possibilidade alternativa de legitimar as deliberações contidas na Constituição Federal de 1988 (art. 227, § 1º, item 11), que assegura a “integração social do adolescente portador de deficiência, mediante o treinamento para o trabalho e a convivência, e a facilitação do acesso aos bens e serviços coletivos, com a eliminação de preconceitos e obstáculos arquitetônicos”. A implementação desse Programa também atenderá outras legislações específicas. A OIT determina ainda, que: “pessoas com deficiência devem desfrutar, com equidade, das oportunidades de acesso, conquista e desenvolvimento do seu trabalho, o qual, sempre que possível, deve corresponder à sua própria escolha e trazer qualidade de vida sustentável”.

NÚCLEO DE APOIO PEDAGÓGICO - NAP com função de estimular a qualidade de ensino e o apoio pedagógico ao discente. Suas ações concentram-se no acompanhamento e na análise das condições pedagógicas, nos procedimentos acadêmicos do curso, viabilizando orientações ou estratégias direcionadas à superação de dificuldades.

EGRESSO: objetiva permitir ao egresso livre trânsito pela Instituição, para utilizar todos os serviços de Biblioteca (consulta, empréstimo, etc.) e de participar como colaborador em projetos relacionados à sua profissão que a Instituição venha a desenvolver; facilitar o ingresso e a permanência em cursos de pós-graduação e extensão e nos eventos científicos realizados pela **Faculdade CESUMAR de Londrina**; fortalecer o relacionamento com o egresso pela realização de encontros de turmas formadas na **Faculdade CESUMAR de Londrina** para confraternização ou realização de palestras de atualização de conhecimentos; acompanhar o desenvolvimento profissional do egresso para subsidiar as discussões

sobre sua formação, a adequação dos currículos, a absorção do profissional no mercado de trabalho, bem como sua atuação na sociedade;

MECANISMOS DE NIVELAMENTO: busca a otimização da aprendizagem em áreas do conhecimento. São propostos no início no 1º bimestre, nas disciplinas de Português, Matemática, Química, Física e Biologia para alunos que não apresentarem um bom desempenho mediante resultado na avaliação realizada aos alunos ingressantes.

ACOMPANHAMENTO PSICOPEDAGÓGICO, OUVIDORIA, ACOLHIMENTO E CAPELANIA: Realiza o acompanhamento e orientação ao discente necessitado com problemas sociais, espirituais e de aprendizagem. Seu acompanhamento é realizado por profissional qualificado em ambiente diferenciado, garantindo o sigilo das informações, e conta com o apoio da clínica de psicologia da **Faculdade CESUMAR de Londrina** no atendimento aos discentes encaminhados. O ouvidor tem acesso à gestão superior da IES e demais instâncias deliberativas;

PROGRAMA DE APOIO ÀS PESSOAS COM NECESSIDADES ESPECIAIS: media o relacionamento entre: professores, funcionários e alunos, assim como orienta e apoia o Colegiado do Curso e NDE na adequação curricular para atender às especificações dos portadores de necessidades especiais, através do Programa de Monitoria Especial, adaptam os recursos físicos da IES, apoia os estudantes com deficiência, disponibilizando pessoal especializado como intérpretes de língua de sinais.

PROJETO INTÉRPRETE DE LIBRAS: objetiva a contratação e coordenação de intérpretes para atendimento aos acadêmicos portadores de deficiência auditiva com o intuito de proporcionar-lhes uma aprendizagem significativa e conseqüentemente uma atuação competente e cidadã na sociedade.

A PESQUISA INSTITUCIONAL: objetiva através dos Programas Institucionais de Pesquisa: PICC, PROBIC, (PIBIC e PIBIT)/CNPq fomentar bolsas para o desenvolvimento de projetos de pesquisa privilegiando a inserção de estudantes de graduação nos Grupos de Pesquisa.

MONITORIA: objetiva um melhor aparelhamento dos Cursos e também o aproveitamento de alunos que apresentem atributos de inteligência e aptidão para a função. Incumbe ao monitor auxiliar os colegas no estudo das disciplinas do Curso, orientando-os na realização de trabalhos individuais e de grupos. De acordo com o PPC a monitoria pode ser computada como AAC.

Estão disponíveis na IES diversos computadores, distribuídos nos laboratórios de informática, de pesquisa e biblioteca. Os laboratórios ficam disponíveis aos alunos sendo equipados com computadores com acesso à Internet. Os laboratórios são utilizados nas aulas dos cursos da instituição e

os computadores são equipados com os recursos solicitados pelos coordenadores e professores desses cursos. Há laboratórios com smartboard e todos possuem monitoramento centralizado. Todos são climatizados e bem iluminados, apresentam mesas ergonômicas e cadeiras estofadas.

A Faculdade **CESUMAR** de Londrina possui uma política de segurança para garantir a disponibilidade, confidencialidade e autenticidade das informações relacionadas a seus recursos computacionais. Como partes desta política têm:

- Política de backup periódico de todos os sistemas;
- Controle de acesso por senha aos sistemas da instituição;
- Diretrizes para utilização de recursos computacionais tanto para área administrativa quanto para os laboratórios de informática;
- Bloqueios e monitoria de páginas na navegação da Internet;
- Controle de SPAMs nos servidores de e-mail;
- Controle antivírus nos computadores e no servidor de e-mail.

Os laboratórios de informática contam com equipe de funcionários e estagiários que têm como objetivo administrar os recursos computacionais dos laboratórios prestando auxílio aos professores e alunos que fazem uso dos mesmos. Além disso, a instituição conta ainda com um departamento de informática composta pelos setores listados da sequência.

- CTI - Coordenação de TI: Tem como papel a coordenação dos diversos setores de informática nos trabalhos de informatização da empresa, que vai desde o suporte ao sistema acadêmico (inclusive a alunos e professores) até a integração dos diversos sistemas computacionais existentes.
- CPD: Presta suporte em sistemas específicos e desenvolve sistemas de uso interno na instituição;
- Manutenção: É responsável pela manutenção dos equipamentos de informática da instituição dos departamentos administrativos;
- Laboratórios de informática: É responsável pela administração dos recursos computacionais dos laboratórios e auxílio a professores e alunos na utilização dos mesmos.

Desses setores os que têm um contato maior com alunos e professores são:

- Laboratórios de informática: no suporte à utilização dos laboratórios;
- CTI: No suporte à utilização do sistema acadêmico, como, por exemplo, lançamento e consulta de notas e frequência;
- CPD: No suporte a sistemas específicos como preenchimento de plano de ensino na Internet e cadastramento de veículos para utilização dos estacionamentos.

A Faculdade **CESUMAR** de Londrina oferece aos alunos e professores um site institucional na internet que contém informações úteis aos alunos, professores, colaboradores e

comunidade em geral.

Além disso, o sistema acadêmico também dispõe de um portal WEB que permite aos docentes e discentes, através de um código de acesso e uma senha, consultarem informações financeiras e acadêmicas. No caso do discente, a consulta de notas, frequência, serviços e atividades complementares podem ser feitas pelo portal.

A Faculdade **CESUMAR** de Londrina oferece, ainda, aos docentes uma conta registrada de e-mail no domínio da instituição.

A equipe dos laboratórios de informática da Faculdade **CESUMAR** de Londrina presta apoio e orientação aos alunos na utilização dos recursos computacionais dos laboratórios, como por exemplo:

- orientação na utilização da internet;
- orientação na utilização dos programas instalados;
- auxílio na gravação de CD;
- auxílio na impressão de material;
- auxílio no escaneamento de imagens.

PROGRAMAS DE APOIO FINANCEIRO

A Faculdade **CESUMAR** de Londrina proporciona variadas formas de auxílio para possibilitar o ingresso do acadêmico no ensino superior:

PROUNI – Programa Universidade para Todos - é uma política pública que favorece a inclusão social e tem como finalidade a concessão de bolsas de estudos (integrais e parciais) nas instituições de ensino privadas para estudantes de baixa renda, variando com a disponibilidade de vagas no curso e concorrência à bolsa de estudos. Suas inscrições ocorrem 02 (duas) vezes ao ano.

PROEP – Programa para Estudantes do Ensino Médio em Escola Pública – é um programa de bolsa de estudos, com 15% de desconto sobre a anuidade do curso, para estudantes interessados nos cursos de Pedagogia, Letras (Português/Inglês e Português/Espanhol), Ciências Biológicas (Licenciatura), Ciências Contábeis, Teologia, Fonoaudiologia e Artes Visuais.

Bolsa Experiência - O Programa oferece 25% de desconto na mensalidade do curso de graduação para acadêmicos com 55 anos ou mais.

Bolsa Família - O Programa oferece 10% de desconto na mensalidade dos cursos de graduação, pós-graduação, ensino fundamental e médio para irmãos, pais, filhos ou cônjuges de estudantes que ingressem na instituição.

Programa de Inclusão Social Para Atenção à Criança - Por meio deste programa é concedido aos professores da rede pública, de ensinos municipal e estadual, e aos professores de escolas de educação infantil, filiadas ao Sinfantil/NOPR (Sindicato das Escolas Particulares de Educação Infantil do Noroeste do Paraná), 20% de bolsa no curso de Fonoaudiologia.

FIES - Programa de Financiamento Estudantil - é uma política pública do Governo Federal, destinado a financiar a graduação no ensino superior de estudantes que não têm condições de arcar com os custos de sua formação e estejam regularmente matriculados em instituições não gratuitas, cadastradas no referido programa e com avaliação positiva nos processos conduzidos pelo MEC.

TABELA XVII – PROGRAMAS DE ACESSO FINANCEIRO

Programas	1º Semestre	2º Semestre	Total
1. PROUNI - Programa Universidade para Todos	16	6	22
Programa	Total de Contratos		
3. FIES - Programa de Financiamento Estudantil	1		

FONTE: COMISSÃO PRÓPRIA DE AVALIAÇÃO

EIXO 4: POLÍTICAS DE GESTÃO

3.4.1. DIMENSÃO V – Políticas de Pessoal.

VARIÁVEIS DE ANÁLISE

- O número de pessoal docente e técnico-administrativo é suficiente para atender aos objetivos e funções da Instituição?
- A experiência profissional, e formação didático-pedagógica dos docentes, e a formação e experiência profissional do pessoal técnico-administrativo permite desenvolver a missão institucional com qualidade?
- Existe integração entre os membros da instituição e um clima de respeito?
- Existem instâncias que permitem conhecer o grau de satisfação do corpo docente e técnico-administrativo com as condições de trabalho e outros aspectos vinculados à sua função?
- Existem mecanismos conhecidos para a seleção, contratação, aperfeiçoamento e avaliação do corpo docente e técnico-administrativo?

- Há instâncias e mecanismos que fomentam a qualificação dos docentes e técnicos-administrativos? Existem incentivos e outras formas de apoio para o desenvolvimento das suas funções?
- Existem políticas de assistência e de melhoria da qualidade de vida dos técnicos-administrativos?
- Existem políticas de contratação de portadores de necessidades especiais?
- Existem instâncias que permitem resolver possíveis problemas oriundos de relacionamento entre os agentes institucionais?

INDICADORES

- nº total e por atividade e/ou curso de graduação, pós-graduação e extensão, de docentes e técnico-administrativos em tempo integral, parcial e horistas, e seus respectivos percentuais;
- nº total e por atividade de graduação, pós-graduação e extensão, de docentes doutores, mestres, especialistas e graduados, e seus respectivos percentuais;
- experiência do docente de graduação e pós-graduação no magistério superior/ano/curso;
- experiência do docente de graduação e pós-graduação fora do magistério superior;
- formação didático-pedagógica do docente de graduação e pós-graduação;
- nº de publicações por docente de graduação e pós-graduação /ano / curso (últimos 03 anos);
- critérios de ingresso e de progressão na carreira do docente de graduação e pós-graduação e funcionários técnico-administrativos;
- políticas de capacitação e de avaliações de desempenho do docente de graduação e pós-graduação e funcionários técnico-administrativos;
- índices gerais de satisfação, por instância, docente e técnico-administrativo;
- produção acadêmica / curso (graduação e pós-graduação) / docente;
- nº total de alunos / curso (graduação e pós-graduação) / docente;
- nº total de disciplinas / curso (graduação e pós-graduação) / docente;
- nº total de alunos / curso (graduação e pós-graduação) / técnico-administrativo;
- nº total de docentes /curso / envolvimento com pós-graduação;
- nº total de docentes /curso (graduação e pós-graduação) /envolvimento com pesquisa;
- nº total de docentes /curso / envolvimento com extensão;
- distribuição total e percentual do nível de escolaridade dos funcionários técnico-administrativos;
- experiência profissional dos funcionários técnico-administrativos;

DOCUMENTOS

- Regimento Interno;

- Plano de Desenvolvimento Institucional;
- Questionários de autoavaliação;
- Normas, diretrizes, atas, portarias e demais documentos associados;
- Currículos LATTES do corpo docente de graduação e pós-graduação;
- Currículos do corpo técnico-administrativo;
- Plano de Cargos e Salários;
- Plano de Capacitação;
- Plano de Progressão Funcional docente e técnico-administrativo;
- Plano de Assistência docente e técnico-administrativo;
- Projetos de Cursos de graduação e pós-graduação;
- Sistema de Controle Acadêmico;
- Organograma.

ANÁLISE DA DIMENSÃO

Conhecer e investir no conjunto de seu corpo social – objetivo de nosso trabalho, cujo diagnóstico é o passo inicial se torna viável por meio de um sistema de avaliação continuado abrangente.

É importante salientar o cuidado específico com a questão dos Recursos Humanos no conjunto de políticas institucionais.

Os objetivos estratégicos de tal orientação podem ser resumidos em: fomento às ações participativas de liderança; co-responsabilidade em todos os níveis hierárquicos; promoção da qualidade de vida, integração, valorização, clima favorável e ambiente saudável; fornecimento de diretrizes para o estabelecimento de planos de seleção, carreira, benefícios, cargos e salários em sintonia com a Missão; incentivo ao desenvolvimento profissional; e avaliação contínua do desempenho dos colaboradores.

Na **Faculdade CESUMAR de Londrina** a seleção e contratação de professores e técnico-administrativos obedece aos critérios já institucionalizados para o recrutamento. Ressalta-se que, na instituição, o critério básico de seleção é o mérito acadêmico, com a titulação, produção acadêmico-científica e experiência docente e profissional.

Encontram-se implantados e registrados no Ministério do Trabalho o Plano de Carreira Docente e o Plano de Carreira do Técnico-Administrativo.

Os itens avaliados estão relacionados com o plano de ensino, ambiente virtual de aprendizagem, didática e domínio dos conteúdos, relacionamento interpessoal e planejamento.

A **Faculdade CESUMAR de Londrina** desenvolve dentro de sua proposta para o corpo técnico-administrativo, uma política de recursos humanos, cujo programa baseia-se no tripé: identidade profissional, comunicação interpessoal e competência técnica, definidos e estabelecidos no PDI.

Através de programas sistematizados e contínuos, os funcionários da Faculdade recebem capacitação específica e participam de programas de integração institucional.

Cabe ressaltar que para os funcionários que desejem dar continuidade ao seu processo de formação acadêmica, a instituição oferece a possibilidade de o fazer através de um sistema de bolsas de estudos, na própria instituição, garantindo o processo de promoção por meio dos Recursos humanos as vagas existentes são preenchidas prioritariamente pelos colaboradores.

Neste sentido, ações e estratégias são desenvolvidas por meio de programas, projetos e setores institucionais com finalidades próprias.

A diversidade de carreiras na Instituição propicia a existência de diferentes programas de incentivos e benefícios, uma vez que docentes e colaboradores do corpo técnico-administrativo respeitam regras específicas, convenções e questões trabalhistas diferentes. Apesar de tais semelhanças, a Faculdade **CESUMAR** de Londrina compromete-se com o cumprimento das exigências legais de todos os seus colaboradores, e ainda, com um conjunto de benefícios adicionais, incentivos e programas.

Os treinamentos para o corpo técnico-administrativo são desenvolvidos baseados no trinômio: identidade profissional; comunicação interpessoal e trabalho.

Quando se fala em identidade profissional do Colaborador, fala-se também da importância que a Instituição vem dando para se efetuar junto ao Setor de Recursos Humanos um processo de recrutamento e seleção criterioso, tanto no sentido humano/pessoal, quanto técnico e profissional, contratando indivíduos com capacitação e conhecimentos específicos, mas também que se posicione digna e humildemente diante de suas propostas de trabalho, tanto no seu grupo e ambiente de trabalho, quanto junto aos outros grupos e Instituição como um todo.

A pesquisa da CPA direcionada aos técnicos administrativos teve uma adesão de participação de 73,10 %, com média de satisfação global na IES de 6,39.

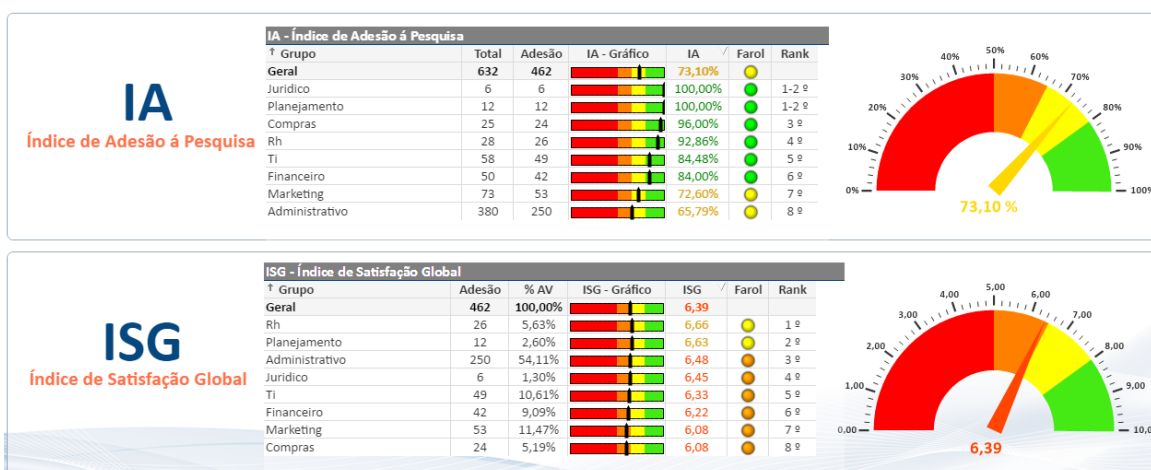

A instituição tem procurado investir na qualificação do corpo docente e de seu quadro de pessoal técnico-administrativo, implementando políticas de humanização e de melhorias contínuas das relações de trabalho.

3.4.2. DIMENSÃO VI –Organização e Gestão da Instituição.

VARIÁVEIS DE ANÁLISE

- existência de plano de gestão e/ou plano de metas: adequação da gestão ao cumprimento dos objetivos e projetos institucionais e coerência com a estrutura organizacional, oficial e real;
- funcionamento, composição e atribuição dos órgãos colegiados;
- existência de instruções normativas formuladas e conhecidas sobre os procedimentos institucionais;
- existência na instituição de procedimentos adequados e conhecidos para organizar e conduzir os processos de tomada de decisões, transmitir orientações e corrigir falhas;
- existência na instituição de instâncias de apoio, participação e consulta para tomada de decisões e antecipação de problemas;
- modos de participação dos diversos atores institucionais na gestão;
- modelo de gestão: orientada para resultados ou processos?
- estrutura e procedimentos organizacionais;
- relações de hierarquia;
- investimento na comunicação e circulação da informação (privativa da gestão central ou fluida em todos os níveis).

INDICADORES

- nº de profissionais que percebem a coerência entre as ações tomadas e os objetivos propostos/ número total de funcionários;
- nº membros envolvidos nas tomadas de decisão /nº de decisões tomadas;
- % de atas, registros e demais documentos dos colegiados que expressem a independência, autonomia e representatividade em relação à mantenedora;
- nº de instâncias de apoio, participação e consulta para tomar decisões inseridos no organograma da instituição;
- índices gerais de satisfação do modelo de gestão adotado;
- % de ações realizadas com finalidades educativas;
- custo da manutenção do sistema informação / relação ao número de alunos matriculados;
- grau de satisfação da comunidade quanto à eficiência do sistema e dos recursos de comunicação.

DOCUMENTOS

- Regimento Interno;

- Plano de Desenvolvimento Institucional;
- Normas, diretrizes, atas, portarias e demais documentos associados;
- Estratégias e procedimentos internos;
- Funcionamento do sistema de registro acadêmico;
- Funcionamento do sistema de informação;
- Mecanismos de controle de normas acadêmicas.

ANÁLISE DA DIMENSÃO

POLÍTICA DE PESSOAL

Para sua organização acadêmico-administrativa a **Faculdade CESUMAR** de Londrina obedece aos seguintes princípios:

- I. unidade de patrimônio e de administração;
- II. estrutura orgânica, formada por órgãos colegiados, administrativos e de apoio;
- III. racionalidade de organização, com utilização plena de recursos materiais e humanos;
- IV. universalidade de campo, pelo cultivo de áreas fundamentais do conhecimento humano;
- V. flexibilidade de métodos e critérios, com vistas às diferenças individuais dos alunos, às peculiaridades regionais e às possibilidades de combinação dos conhecimentos para novos cursos e programas de educação superior e projetos de pesquisas;
- VI. cooperação entre os diversos órgãos universitários, responsáveis pelos estudos e demais atividades empreendidas em cada curso, projeto ou programa.

As bases institucionais da **Faculdade CESUMAR** de Londrina estão definidas em seu Regimento Geral.

Rege-se também pela legislação educacional, pelas disposições legais que lhe forem aplicáveis, pelo seu Regimento Geral e normas emanadas de seus Conselhos Superiores.

O Regimento Geral define suas finalidades e objetivos, sua estrutura organizacional básica, as funções do ensino, pesquisa, extensão e cultura, o regime acadêmico, funcional, disciplinar e as relações com a entidade mantenedora.

Políticas para a Gestão

A gestão do processo acadêmico supõe uma administração que confira condições operacionais e recursos necessários para o desenvolvimento de seus objetivos e metas. Todas as diretrizes políticas e estratégias de operação são estabelecidas no Plano de Desenvolvimento Institucional – PDI, do plano

plurianual, organizados, preferencialmente, em torno de programas e projetos específicos nele apontadas.

QUADRO 10 - POLÍTICA DA ARTICULAÇÃO E ATUALIZAÇÃO DOS INSTRUMENTOS DE GESTÃO.
 LEGENDA: CI = CUMPRIDA INTEGRALMENTE; CP = CUMPRIDA PARCIALMENTE; NC = NÃO CUMPRIDA.

Objetivos	Situação
Acompanhar e manter atualizados os documentos norteadores: PDI, PPI, PPCs, estatuto e regimento da IES em consonância com as legislações do ensino superior e com os resultados das avaliações internas e externas.	CI

3.4.3. DIMENSÃO X – Sustentabilidade Financeira.

VARIÁVEIS DE ANÁLISE

- sustentabilidade financeira da instituição e políticas de captação e alocação de recursos;
- políticas direcionadas à aplicação de recursos para programas de ensino, pesquisa e extensão;
- relação entre a proposta de desenvolvimento da ies e o orçamento previsto;
- compatibilidade entre cursos oferecidos e as verbas e recursos disponíveis;
- regularidade de pagamento de salários;
- regularidade de pagamento de tributos;
- atualização de equipamentos;
- atualização de espaço físico;
- políticas direcionadas à aplicação de recursos para programas de capacitação de docentes e técnico-administrativos;
- controle de receitas e despesas.

INDICADORES

- Relação receita/despesas.
- Relação orçamento previsto / orçamento realizado.
- Relação ingressantes/concluintes.
- Relação investimento /curso.
- Relação docentes em capacitação/docentes capacitados.
- Relação dos técnicos-administrativos em capacitação/ capacitados.
- Relação custo / aluno.

DOCUMENTOS

- Planilha de contratação de pessoal docente.
- Planilha de contratação de pessoal técnico-administrativo.
- Plano de Desenvolvimento Institucional.
- Tabela de cursos oferecidos (graduação, pós-graduação e sequenciais).
- Folhas de pagamento.
- Planilha de liberação de verbas para capacitação.
- Planilha de liberação de verbas para auxílio em participação em eventos.
- Planilha de gastos com multas (trabalhistas e outras).
- Balanço Financeiro.
- Balanço Patrimonial.

ANÁLISE DA DIMENSÃO

A CPA teve acesso às informações financeiras e verificou que a gestão do processo acadêmico supõe uma administração que confira condições operacionais e recursos necessários para o desenvolvimento de seus objetivos e metas. Todas as diretrizes políticas e estratégias de operação são estabelecidas no Plano de Desenvolvimento Institucional – PDI, do plano plurianual, organizados, preferencialmente, em torno de programas e projetos específicos nele apontadas.

POLÍTICA DE SUSTENTABILIDADE FINANCEIRA

- I. Assegurar os recursos humanos, materiais e financeiros.
- II. Manter políticas de planejamento, de coordenação e de gerência em sintonia e sinergia com os funcionários envolvidos.
- III. Assegurar a socialização do Plano de Desenvolvimento Institucional.

POLÍTICA DE CAPTAÇÃO DE RECURSOS

- I. Estimular o estabelecimento de parcerias com instituições de ensino médio para desenvolvimento de projetos que despertem o interesse dos jovens pelas propostas de graduação do CEUMAR.
- II. Fortalecer convênios com prefeituras e empresas, órgãos públicos e privados, com o objetivo de ampliar a demanda para os cursos de graduação, de pós-graduação e extensão.
- III. Aprimorar o Projeto Integração de parcerias com instituições de ensino médio para desenvolvimento de projetos que despertem o interesse dos jovens pelas propostas de graduação do CEUMAR.
- IV. Identificar as necessidades e demandas e estimular a oferta de cursos de graduação, pós-graduação e de extensão.

- V. Promover a realização de Projetos no âmbito dos cursos de graduação e das unidades prestadoras de serviços que possam gerar receitas ou aumentar a visibilidade do CEUMAR.
- VI. Fomentar e viabilizar a realização de consultorias (**CESUMAR** Empresarial) pelos docentes e discentes.
- VII. Identificar potencialidades e viabilizar parcerias para comercialização de produtos de natureza tecnológica desenvolvidos na instituição.

O planejamento econômico-financeiro do Plano de Desenvolvimento Institucional da **Faculdade CESUMAR de Londrina** compreende a definição das fontes e aplicações de recursos referentes aos cursos em fase de implantação e a implantar no período correspondente.

Os recursos provenientes da cobrança de mensalidades serão suficientes para a implementação compreendida às diversas aplicações que se farão necessárias em, nas modalidades abaixo, contempladas individualmente na sequência:

- manutenção e ampliação de infraestrutura;
- renovação permanente do acervo;
- ampliação e melhoria da rede de informação;
- ampliação e capacitação do corpo docente;
- ampliação e capacitação do quadro técnico;
- implantação de projetos de iniciação científica;
- manutenção operacional das diversas áreas de ensino, pesquisa e extensão.

3.5. EIXO 5: INFRAESTRUTURA FÍSICA

3.5.1. DIMENSÃO VII – Infraestrutura Física

VARIÁVEIS DE ANÁLISE

- adequação da infraestrutura da instituição (salas de aula, biblioteca, laboratórios, áreas de lazer, alimentação, auditórios, salas de reunião, transporte, hospital, equipamentos de informática, rede de informações, salas da administração, sala dos professores, instalações das coordenadorias de cursos e outros) em função das atividades de ensino, pesquisa e extensão;
- políticas institucionais de conservação, limpeza, atualização, segurança pessoal, patrimonial e sinistro;
- utilização da infraestrutura no desenvolvimento de práticas pedagógicas;

- quantidade de laboratórios e sua relação com as necessidades da instituição em relação aos cursos e a quantidade dos estudantes;
- espaço físico é suficiente para que os estudantes desempenhem as atividades programadas?
- nível de funcionalidade e gerenciamento dos laboratórios, bibliotecas, oficinas e espaços;
- estado de conservação de equipamentos e instalações;
- índices de satisfação;
- quantidade e qualidade de equipamentos /curso /laboratório;
- características e qualidade de funcionalidade quanto à iluminação, refrigeração, acústica, ventilação, mobiliário, sinalização, segurança e limpeza;
- a quantidade de bibliotecas e salas de leitura e sua compatibilidade às necessidades dos usuários;
- compatibilidade de horários de uso de laboratórios e biblioteca com as necessidades dos usuários;
- a organização dos materiais e sistema de consultas e empréstimos da biblioteca;
- a organização dos materiais e sistema de utilização de equipamentos dos laboratórios;
- disponibilidade dos materiais e acervo da biblioteca e laboratórios em relação à demanda;
- índices gerais de satisfação;
- procedimentos para adquirir, manter, revisar e atualizar as instalações e recursos necessários;
- quadro de pessoal necessário para o uso e manutenção das instalações - infraestrutura;
- adequação das instalações para portadores de necessidades especiais;
- locais de convívio disponíveis aos discentes, docentes e funcionários técnico-administrativos;
- política de expansão.

INDICADORES

- nº de salas de aula /curso / total de salas;
- nº e condições das salas de docentes;
- nº e condições das salas de reuniões;
- nº e condições dos gabinetes de trabalho;
- nº e condições das salas de conferência/auditórios;
- nº e condições das instalações sanitárias;
- existência de áreas de convivência e alimentação;
- acessos para portadores de necessidades especiais;
- nº e condições de laboratórios de informática;
- nº de equipamentos de informática / setor;
- nº de laboratórios / curso;

- área física /laboratório /quantidade de usuários;
- nº de disciplinas atendidas / laboratório / curso;
- nº de equipamentos por laboratório / curso;
- nº de Bibliotecas (central e setorial);
- nº e condições de equipamentos multimídia e audiovisuais;
- projeção de taxa de expansão física / ano;
- condições de rede de comunicação e acesso à internet;
- relação da bibliografia adotada / disciplina / aluno matriculado na disciplina /curso;
- índices de satisfação.

DOCUMENTOS

- Plano de Desenvolvimento Institucional;
- Normas, projetos, plantas e regulamentos institucionais associados;
- Questionário de autoavaliação;
- Organograma;
- Acervo Bibliográfico;
- Relação de patrimônio total e /curso;
- Manuais de utilização de laboratórios e biblioteca;
- Mecanismos de acesso à base de dados e bibliotecas virtuais;
- Planos de segurança, sinistro, limpeza e proteção ambiental;
- Plano de Expansão Física.

ANÁLISE DA DIMENSÃO

Espaço Físico Geral

As salas de aula, laboratórios, biblioteca, cantina e outras dependências serão de uso privativo dos corpos docente, discente e técnico-administrativo, permitido o acesso de pessoas estranhas quando da realização de eventos, encontros culturais, seminários ou em casos de expressa autorização da Direção Geral.

A infraestrutura física estará à disposição dos alunos para atividades extraclasses, desde que pertinentes aos cursos ofertados e dentro dos horários devidamente reservados.

AValiação DISCENTE EM RELAÇÃO À INFRAESTRUTURA

Gráfico . Avaliação DISCENTE na autoavaliação institucional referente à INFRAESTRUTURA por Centro de Ensino.

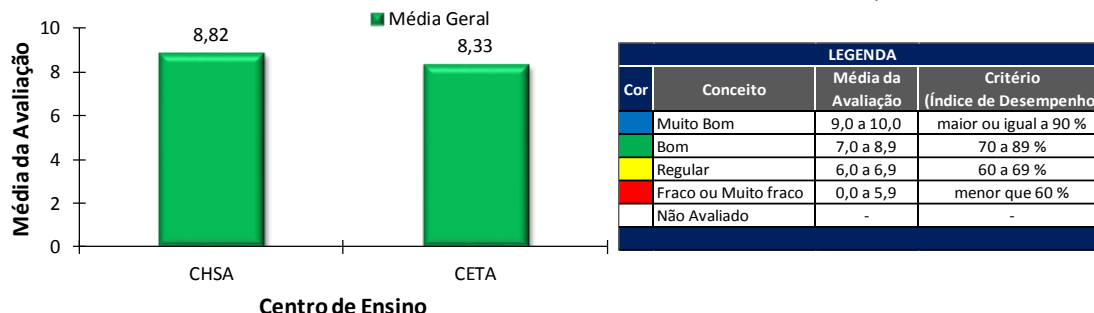

Fonte: Avaliação da CPA 2018; Pró-reitoria de Planejamento e Desenvolvimento Institucional.

Tabela . Avaliação DISCENTE na autoavaliação institucional referente à INFRAESTRUTURA por Centro de Ensino.

Questões Avaliadas	Média Geral	CETA	CHSA
Média Geral	8,57	8,33	8,82
A disponibilidade para uso dos laboratórios de informática para estudos acadêmicos é satisfatória para o estudo do aluno.	8,35	8,03	8,66
A limpeza e manutenção das áreas comuns são satisfatórios na instituição.	9,10	9,14	9,07
A Segurança no Campus é satisfatória para a circulação das pessoas dentro da instituição.	8,66	8,34	8,97
A variedade dos serviços prestados (CESUFARMA, CESUTOUR, Livraria CAMPUS, Restaurantes, Cantinas e pontos para fotocópias) atende as necessidades primárias dentro da instituição.	7,89	7,91	7,87
O atendimento, em geral, na biblioteca satisfaz às necessidades dos alunos.	8,71	8,53	8,90
O Multiatendimento da Unicesumar ajuda no esclarecimento de dúvidas e resolução de problemas acadêmicos do aluno.	8,53	8,52	8,54
O Site da UNICESUMAR e os serviços do ambiente online do aluno (STUDEO) fornecem as informações necessárias para esclarecimentos de dúvidas acadêmicas do aluno.	8,75	8,34	9,16
Os recursos multimídia (Datashow, computador, caixas de som e outros) e infraestrutura das salas de aula são satisfatórios para o professor ministrar as aulas.	8,60	7,83	9,37

Fonte: Avaliação Anual da Comissão Própria de Avaliação (CPA); Pró-reitoria de Planejamento Institucional.

Gráfico . Avaliação DISCENTE na autoavaliação institucional referente à INFRAESTRUTURA.

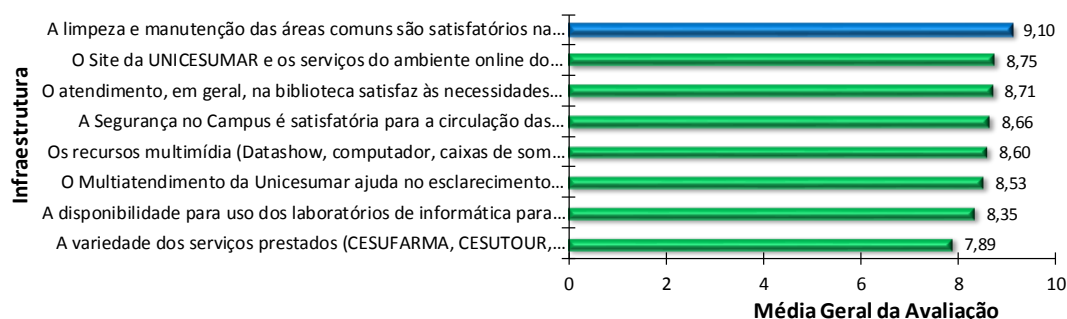

Fonte: Avaliação da CPA 2018; Pró-reitoria de Planejamento e Desenvolvimento Institucional.

Gráfico . Avaliação DISCENTE na autoavaliação institucional referente à INFRAESTRUTURA por Curso do CETA.



Gráfico . Avaliação DISCENTE na autoavaliação institucional referente à INFRAESTRUTURA por Curso do CETA.



Fonte: Avaliação da CPA 2018; Pró-reitoria de Planejamento e Desenvolvimento Institucional.

Gráfico . Avaliação DISCENTE na autoavaliação institucional referente à INFRAESTRUTURA por Curso do CHSA.

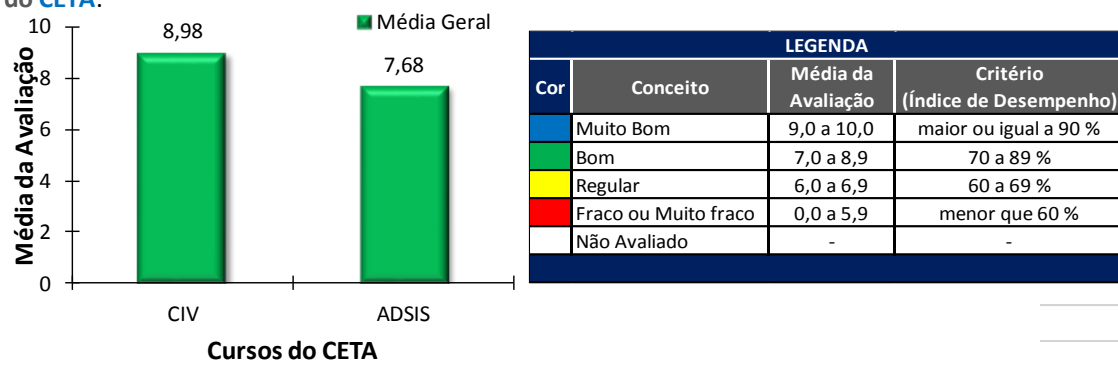
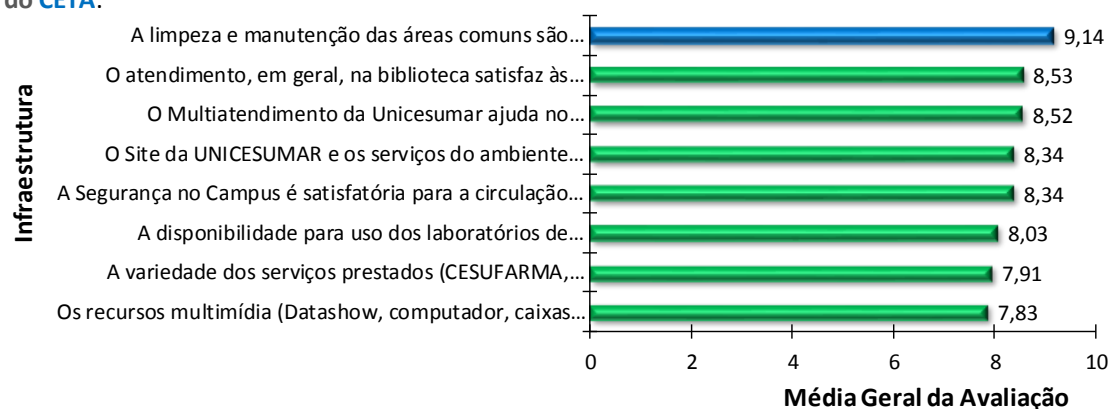
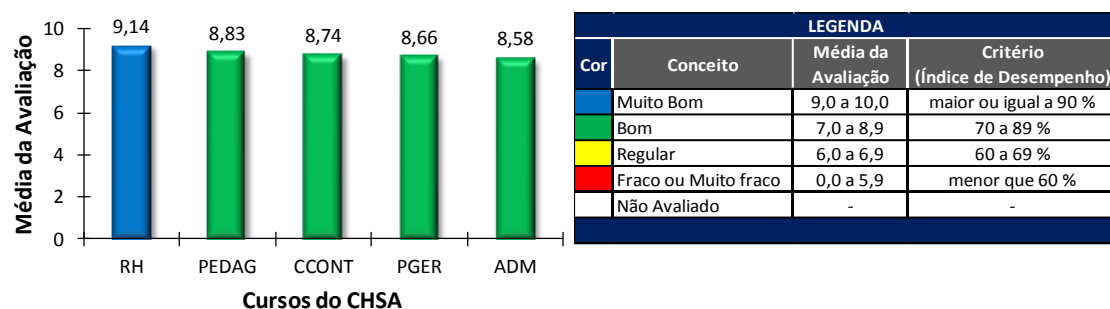

Fonte: Avaliação da CPA 2018; Pró-reitoria de Planejamento e Desenvolvimento Institucional.

Gráfico . Avaliação DISCENTE na autoavaliação institucional referente à INFRAESTRUTURA por Curso do CHSA.

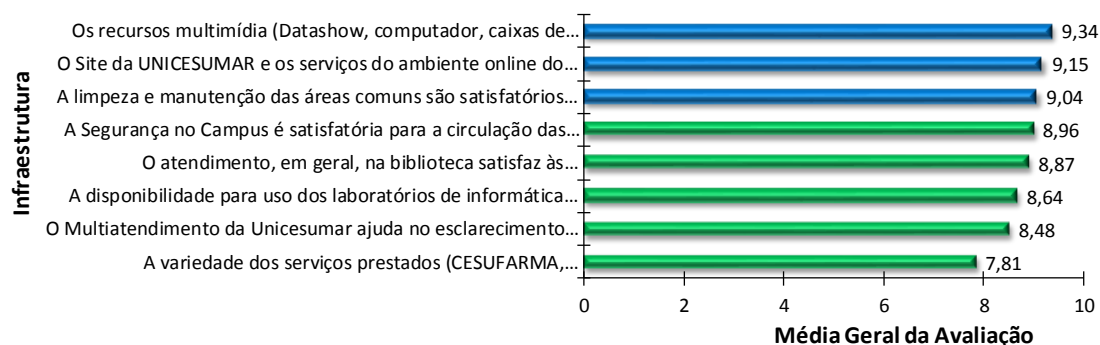

Fonte: Avaliação da CPA 2018; Pró-reitoria de Planejamento e Desenvolvimento Institucional.

Com a análise desses resultados foram avaliados junto aos Diretores de Área de Ensino, Coordenadores de Curso e Gestores Administrativos os pontos de melhoria e correção para a elaboração de **planos de ação** voltados à construção de um ensino superior de excelência (Quadros 11 e 12).

Quadro 11 – Planos de ações para melhorias dos pontos fracos detectados na autoavaliação institucional.

Problema detectado	Ações prospectadas	Objetivos a serem alcançados	Prazo de execução
Alto índice de não utilização dos serviços de programação da TV e Rádio da IES.	<ul style="list-style-type: none"> - Promover campanha de divulgação da programação da TV e Rádio da IES; - Elaborar estratégias com os coordenadores e professores para incentivar os alunos a conhecerem a TV e Rádio e acompanhar a programação de interesse; Pesquisar junto aos alunos, os temas de maior interesse para serem abordados na TV e Rádio da IES; 	<ul style="list-style-type: none"> - Difundir as atividades e programação da TV e Rádio da IES aos alunos, professores, colaboradores e comunidade externa em geral; - Elaborar um plano de ação para criar uma programação direcionada aos interesses do aluno e mercado de trabalho; - Aumentar a audiência da TV e rádio da IES; 	Primeiro semestre

Quadro 12 - Plano de ações de incentivo à manutenção da qualidade dos pontos fortes detectados na autoavaliação institucional

Pontos Fortes	Ações prospectadas	Objetivos a serem alcançados	Prazo de execução
Na análise geral, infraestrutura muito bem avaliada.	Acompanhar as atividades dos cursos na Faculdade e manter em dia as manutenções necessárias para bom andamento das aulas teóricas e práticas;	<ul style="list-style-type: none"> - Manter a boa avaliação da infraestrutura na avaliação da CPA. - Promover a satisfação com os serviços da Faculdade e criar um ambiente de ensino diferencial das outras IES concorrentes; - Atrair novos alunos; 	Conforme a complexidade, todas as demandas devem estar encaminhadas e com <i>feedback</i> aos alunos nos dois primeiros meses do ano letivo

Pontos Fortes	Ações prospectadas	Objetivos a serem alcançados	Prazo de execução
		- Promover a educação de qualidade nas diferentes áreas do conhecimento, formando profissionais cidadãos que contribuam para o desenvolvimento de uma sociedade justa e solidária.	
<p>Pontos abordados nas questões abertas:</p> <ul style="list-style-type: none"> ➤ Boa educação e atenção do atendimento dos funcionários; ➤ Boa acessibilidade; ➤ Bicletário; ➤ Boas expectativas com relação a futuras melhorias na Faculdade; 	<ul style="list-style-type: none"> - Promover novos treinamentos e atualizações aos colaboradores para aperfeiçoar o atendimento aos alunos; - Criar e consolidar campanhas de estímulo a sugestões de ideias inovadoras para melhorias do ambiente de ensino e de serviços aos alunos e colaboradores; 	Idem item anterior	Ao longo do ano letivo

Plano de expansão física

A Faculdade **CESUMAR** de Londrina planeja durante o período de vigência do PDI, a expansão da infraestrutura física das suas unidades, de forma a adequá-las às necessidades dos cursos em implantação de acordo com sua política de crescimento, suas metas e objetivos expostos no PDI.

Condições de salubridade das instalações acadêmicas - espaço, iluminação, ventilação e acústica

As salas de aula foram projetadas segundo as exigências específicas do ensino superior, particularmente para as aulas noturnas. São amplas e com iluminação natural e artificial adequadas, atendendo às necessidades de todos os cursos oferecidos pela instituição. No que diz respeito à dimensão o espaço físico é adequado para o número de usuários e para todos os tipos de atividade desenvolvidos na Instituição.

O sistema de ventilação é adequado às necessidades climáticas locais, utilizando-se de ventiladores, sempre que necessário. A Instituição prima pelo asseio e limpeza mantendo as áreas livres varridas e sem lixo, pisos lavados, sem sujeira, poeira e lixo, móveis sem poeira. Os depósitos de lixo são colocados em lugares estratégicos, como próximos às salas de aula, na cantina, na biblioteca, nas salas de estudo etc. As instalações sanitárias gozam de perfeitas condições de limpeza com pisos, paredes e aparelhos lavados e desinfetados. Para isso a instituição manterá pessoal adequado e material de

limpeza disponível. Dispõe ainda de instalações apropriadas para o processo de ensino-aprendizagem disponibilizando recursos audiovisuais e multimídias, retirada de pincéis e apagadores, entrega e retirada de provas para reprodução e outros serviços.

Instalações para direção e coordenações de cursos de graduação, NAP, NDE e professores

Os gabinetes para direção e coordenações de cursos de graduação, NAP, NDE e professores possuem a infraestrutura necessária no que tange a equipamentos e pessoal.

Instalações sanitárias (adequação e limpeza)

As instalações sanitárias atendem confortavelmente a demanda. Estão adaptadas para atender os portadores de necessidades especiais.

CONDIÇÕES DE ACESSO PARA PORTADORES DE NECESSIDADES ESPECIAIS

Atenta ao disposto na Portaria nº 3.284, de 7 de novembro de 2003, “sobre os requisitos de acessibilidade de pessoas portadoras de deficiências físicas”, a **Faculdade CESUMAR de Londrina** mantém as dependências físicas adequadas com eliminação de barreiras arquitetônicas que possam inibir a circulação de pessoas portadoras de deficiências físicas e foram observados os seguintes itens:

- assegurado o acesso aos espaços de uso coletivo, para que o deficiente possa interagir com a comunidade acadêmica;
- instalado lavabos, bebedouros e banheiros adaptados ao uso de portadores de deficiência física;
- colocação de corrimãos e rampas que facilitam a circulação de cadeiras de rodas;
- instalação de telefones públicos para uso de deficientes;
- adaptado portas e banheiros para permitir o acesso de cadeiras de rodas;
- Vagas para estacionamento.

Além da infraestrutura necessária, a **Faculdade CESUMAR de Londrina**, proporcionará relacionamento saudável, do portador de necessidade especial com toda a comunidade acadêmica visando a sua adaptação.

ACESSO A EQUIPAMENTOS DE INFORMÁTICA PELOS DOCENTES E DISCENTES

Os Professores e alunos utilizarão os laboratórios da Faculdade, com agendamento para as aulas e em horários livres para consecução de seus trabalhos. Os professores terão ainda computadores disponíveis nas salas dos professores e na sala da coordenação.

A Faculdade terá um conjunto de normas de acesso, afeiçoando-as ao perfil profissional previsto para os cursos implantados e em implantação que serão utilizadas. Quanto à aquisição de

computadores, periféricos e instrumentos multimeios, a preocupação é com a satisfação dos seguintes itens:

- máquinas e equipamentos suficientes para uso do corpo docente, dos alunos e dos funcionários técnicos e administrativos;
- boa relação entre número de usuários e número de máquinas;
- contratação de pessoal qualificado, sempre disponível em cada laboratório ou oficina de trabalho;
- operadores qualificados a serviço dos usuários.

Recursos audiovisuais e multimídia

A **Faculdade CESUMAR de Londrina** tem, em sua infraestrutura de apoio pedagógico, a grande alavanca para a realização de aulas, reuniões e eventos na Instituição.

A aquisição de aparelhos audiovisuais, principalmente os mais usados em sala de aula, como TV, vídeo e retroprojetor, facilitam o fazer pedagógico.

A implantação de um programa de manutenção preventiva, bem como os investimentos na preparação de recursos humanos, para um rápido atendimento aos professores em sala de aula, além de propiciar o oferecimento de orientações sobre o correto uso dos aparelhos eletrônicos, contribuirá para a maximização dos recursos disponíveis.

Existência da rede de comunicação (Internet)

Os equipamentos disponibilizados para os professores e alunos, nos diversos espaços existentes na **Faculdade CESUMAR de Londrina** estarão conectados às redes de comunicação científica, permitindo aos seus usuários a comunicação via internet.

PLANO DE EXPANSÃO E DE ATUALIZAÇÃO DE EQUIPAMENTOS

Os equipamentos existentes na **Faculdade CESUMAR de Londrina** farão parte de um plano de expansão e atualização sempre que houver necessidade, evitando assim que os laboratórios se tornem obsoletos.

Faz parte do plano de expansão e atualização:

- administrar a utilização dos equipamentos de uso comunitário e reorganizar os itens de consumo e produtos periodicamente;
- analisar mudanças e melhorias realizadas nos softwares adquiridos e efetuar divulgação através de documentos, palestras e cursos;
- apoiar os usuários na utilização dos equipamentos e das ferramentas existentes na **Faculdade CESUMAR de Londrina**;

- elaborar projeto de instalação de máquinas e equipamentos de processamento de dados e das redes de comunicação de dados;
- especificar e acompanhar o processo de compra de equipamentos de informática, de softwares e demais equipamentos necessários aos laboratórios específicos;
- instalar, acompanhar e controlar a performance dos equipamentos e das redes de comunicação de dados;
- planejar e implantar rotinas que melhorem a operação e segurança no uso dos equipamentos;
- planejar e ministrar cursos internos sobre utilização de recursos computacionais e dos demais equipamentos.

BIBLIOTECA

A Biblioteca da **Faculdade CESUMAR de Londrina**, órgão da Administração Geral, é a responsável por todo o acervo, e tem como objetivo prover de informações o ensino, a pesquisa e a extensão, pautando sua atuação nos seguintes princípios:

- democratização do acesso à informação e ao acervo sob sua responsabilidade;
- respeito ao princípio do controle bibliográfico universal;
- atendimento à comunidade da **Faculdade CESUMAR de Londrina** e à comunidade em geral;

A Biblioteca tem como atribuições:

- adquirir, receber, organizar, guardar e promover a utilização do acervo para o ensino, a pesquisa, a extensão, a administração e a cultura;
- promover a difusão do acervo, visando otimizar o seu uso;
- oferecer serviços bibliográficos e de informação que contribuam para o desenvolvimento do ensino, da pesquisa, da extensão e das atividades científicas e culturais;
- manter intercâmbio com bibliotecas, centros de documentação e outros órgãos similares;
- guardar, preservar e divulgar a produção técnica, científica e cultural da **Faculdade CESUMAR de Londrina**;
- executar outras atividades pertinentes ou que venham a ser delegadas pela autoridade competente.

Atuando como centro de documentação e informação da **Faculdade CESUMAR de Londrina**, a Biblioteca estará a serviço do corpo docente, discente, do pessoal técnico-administrativo e

da comunidade local. Para a comunidade interna o acesso será livre, mediante a comprovação da vinculação a Faculdade.

POLÍTICA INSTITUCIONAL PARA A BIBLIOTECA NO QUE SE REFERE AO ACERVO, AO ESPAÇO FÍSICO E AOS MÉTODOS DE ACESSO À INFORMAÇÃO.

É desnecessário dizer que qualquer instituição universitária só pode existir apoiada por uma infraestrutura que lhe dê suporte. Além dos mecanismos administrativos, alguns recursos acadêmicos se impõem. O primeiro deles é a existência de biblioteca bem munida, atualizada, informatizada e ágil.

A Faculdade **CESUMAR** de Londrina estabelecerá sua política para a atualização e expansão do acervo. Considera fundamental que as solicitações de livros, periódicos, etc, sejam atendidas de forma a permitir que o alunado possa utilizar-se do material bibliográfico necessário tanto para o ensino, quanto para a pesquisa e a extensão. A existência de salas de consulta, com um ambiente tranquilo e adequado ao estudo é também essencial.

Política de atualização do acervo

O acervo da Biblioteca da Faculdade **CESUMAR** de Londrina compreende a bibliografia básica e de referência dos cursos aprovados, periódicos, obras de referência como dicionários, manuais e enciclopédias, além de CD-ROM, jornais e revistas, filmes, vídeos, softwares aplicativos na área educacional, científica e tecnológica, diapositivos, transparências, mapas e demais recursos da tecnologia educacional.

Semestralmente, será elaborada uma programação de aquisições prevendo-se a ampliação para os cursos existente e para os futuros a serem implantados.

Na escolha das obras a adquirir, considerar-se-á a atualidade dos temas, sua importância para o acervo e a idoneidade intelectual do autor, bem como as recomendações e sugestões dos professores e alunos.

Para que se consiga consistência, atualidade, uniformidade, equilíbrio e otimização dos recursos disponíveis, faz-se necessário à adoção de uma política de desenvolvimento de coleções, contendo:

- critérios para seleção;
- níveis de abrangência;
- tipos de materiais (CDs, fitas de vídeos etc.);
- normas para duplicação, reposição, substituição, descarte;
- fontes para seleção;
- normas para intercâmbio e aceitação de doações;
- prioridades para aquisição;

- planejamento para aplicação de recursos.

A política de atualização do acervo da Biblioteca, da Faculdade **CESUMAR** de Londrina está prevista na demanda da comunidade acadêmica e na disponibilidade financeira da Mantenedora. Deverá acompanhar a sequência da implantação dos cursos e compreenderá a implementação das decisões tomadas na seleção, podendo ser realizada através de compra e doação.

Pessoal especializado

A Biblioteca, da Faculdade **CESUMAR** de Londrina tem em seu quadro profissional legalmente habilitado (bibliotecário), que responde pela sua administração e pessoal de apoio técnico em número suficiente para prestar atendimento à comunidade acadêmica e comunidade externa.

Política e facilidade de acesso ao material bibliográfico

- Horários de acesso;
- Forma de acesso e empréstimo;
- Facilidades de reservas;
- Qualidade da catalogação e disposição do acervo.
- Reprografia e infraestrutura para recuperação de informações;
- Formas de acesso a base de dados: internet e outras;
- Espaço físico para leitura e trabalho em grupo;
- Área física disponível;
- Planos de expansão.

Horário de Funcionamento da Biblioteca

A Biblioteca da Faculdade **CESUMAR** de Londrina funciona de segunda a sexta-feira, das 14:00 às 22:00 horas e aos sábados, das 8:00 às 12:00 horas, de maneira a permitir melhor aproveitamento e disponibilidade dos alunos.

Infraestrutura física e material

Como órgão suplementar, a Biblioteca está vinculada à Diretoria Geral da Faculdade **CESUMAR** de Londrina, mantendo relacionamento sistêmico com os demais setores e constituindo-se em ferramental de apoio às atividades fins de ensino, pesquisa e extensão da Instituição.

Assim, oferece à comunidade acadêmica, o suporte informacional necessário ao desenvolvimento dos cursos.

4. CONSIDERAÇÕES FINAIS

A avaliação deve ser compreendida como um processo pedagógico formativo, que tem na potencialização e desenvolvimento humano, seus objetivos essenciais. Esse olhar do processo de autoavaliação tem o mérito de constituir um processo pedagógico contínuo. Sua tendência é, pois, a cada reavaliação e redefinição de metas, avançar para níveis mais elevados de qualidade de ensino.

Portanto, o diagnóstico da avaliação institucional possibilita identificar as causas dos seus problemas e deficiência, aumenta a consciência pedagógica e capacidade profissional do corpo docente, orienta a gestão para a definição de seu planejamento estratégico a partir das potencialidades e fragilidades apresentadas em cada item e ainda, instrumentaliza o governo para a definição de políticas públicas e de Estado na área da educação superior no país.

A autoavaliação interna da **Faculdade CESUMAR de Londrina** foi desenvolvida de forma sistêmica, responsável, comprometida com a Lei do SINAES, contanto com a colaboração da equipe da CPA e dos diferentes atores institucionais.

Os pontos de vista coletados, por meio dos questionários, da análise documental, das entrevistas, das reuniões foram cuidadosamente analisados e tratados para que pudéssemos apresentar um resultado justo e coincidente, demonstrando as fragilidades e potencialidades, com a situação institucional. O resultado final da avaliação foi, portanto, uma visão abrangente e global da **Faculdade CESUMAR de Londrina**.

As informações levantadas ao longo do processo estão sendo divulgadas e compartilhadas com toda a comunidade acadêmica para subsidiar os gestores institucionais no processo de tomada de decisão, conseqüentemente na busca de melhoria contínua.

Não temos dúvidas de que elaborar e construir uma avaliação institucional, implementar e aperfeiçoá-la constantemente num processo coletivo é um grande desafio, principalmente, em razão das expectativas geradas pela melhoria da qualidade dos serviços educacionais e dos seus resultados.

Portanto, não se trata apenas de mais um documento, mas de um processo de ação-reflexão-ação que exigirá de toda a comunidade acadêmica, empenho para a construção do trabalho, que deve ser vivenciado como parte dinâmica da prática dos educadores.

Os resultados obtidos a partir deste relatório para a CPA contribuíram para uma análise crítica da **Faculdade CESUMAR de Londrina**, demonstrando aspectos positivos e negativos, permitindo uma reflexão que leve à superação das fragilidades encontradas e a partir das potencialidades leve ao crescimento institucional, assim como ao estabelecimento de metas e de sugestões para as ações de natureza tanto de caráter pedagógico quanto de gestão, para que sejam implementadas a curto e em médio prazo.

“Ninguém caminha sem aprender a caminhar, sem aprender a fazer o caminho caminhando, refazendo e retocando o sonho pelo qual se pôs a caminhar.”

Paulo Freire



APÊNDICE 1

AVALIAÇÃO DE DOCÊNCIA

AVALIAÇÃO ALUNO EM RELAÇÃO AO DOCENTE		RESPOSTAS DO ALUNO							MEDIDAS DE ANÁLISE				
		Pesos											
Ordem	ASPECTOS E ITENS AVALIADOS	5	4	3	2	1	0	0	Média	TOTAL de Respostas (na questão)	BOM (CT+CP)	REGULAR (NC.ND)	A MELHORAR (DT+DP)
		Concordo Totalmente (CT)	Concordo Parcialmente (CP)	Não Concordo, Nem Discordo (NC.ND)	Discordo Parcialmente (DP)	Discordo Totalmente (DT)	Não sei Responder (NSR)	Não se Aplica (NSA)					
1	Avaliação do Aluno em relação ao Professor	Média %	Média %	Média %	Média %	Média %	Média %	Média %	Média Nº	Σ Nº	Média %	Média %	Média %
1.1	O professor(a) apresenta clareza nas explicações e domínio dos conteúdos da disciplina.	%	%	%	%	%	%	%	Nº (média)	Nº (Σ)	%	%	%
1.2	O Professor(a) utiliza, além da aula expositiva, outras metodologias e recursos para estimular o aprendizado da turma.	%	%	%	%	%	%	%	Nº (média)	Nº (Σ)	%	%	%
1.3	O professor(a) realiza revisões e destaca pontos importantes do conteúdo.	%	%	%	%	%	%	%	Nº (média)	Nº (Σ)	%	%	%
1.4	O professor(a) incentiva a participação dos alunos, esclarece as dúvidas e discute os questionamentos críticos e as contribuições da turma.	%	%	%	%	%	%	%	Nº (média)	Nº (Σ)	%	%	%
1.5	O professor(a) indica reportagens e/ou artigos científicos para leitura e reforço do conteúdo ensinado.	%	%	%	%	%	%	%	Nº (média)	Nº (Σ)	%	%	%
1.6	O professor(a) analisa os resultados das provas e esclarece as dúvidas mais frequentes na sala de aula.	%	%	%	%	%	%	%	Nº (média)	Nº (Σ)	%	%	%
1.7	A aula do professor(a) é organizada e facilita o meu aprendizado.	%	%	%	%	%	%	%	Nº (média)	Nº (Σ)	%	%	%
1.8	O professor(a) é pontual nos horários de início e término das aulas.	%	%	%	%	%	%	%	Nº (média)	Nº (Σ)	%	%	%
1.9	O professor(a) tem bom relacionamento com alunos em sala de aula.	%	%	%	%	%	%	%	Nº (média)	Nº (Σ)	%	%	%
1.10	Em geral, o professor(a) proporcionou um bom aprendizado para o meu desenvolvimento profissional.	%	%	%	%	%	%	%	Nº (média)	Nº (Σ)	%	%	%
Ordem	Avaliação do Aluno em relação ao Professor	QUESTÕES ABERTAS											
1.11	Destaque os pontos positivos do professor(a), caso julgue necessário.												
1.12	Destaque os pontos a melhorar do professor(a), caso julgue necessário.												

AValiação DE DISCIPLINAS

AVALIAÇÃO ALUNO EM RELAÇÃO À DISCIPLINA		RESPOSTAS DO ALUNO							MEDIDAS DE ANÁLISE				
		Pesos											
		5	4	3	2	1	0	0	Média	TOTAL de Respostas (na questão)	BOM (CT+CP)	REGULAR (NC.ND)	A MELHORAR (DT+DP)
Ordem	ASPECTOS E ITENS AVALIADOS	Concordo Totalmente (CT)	Concordo Parcialmente (CP)	Não Concordo, Nem Discordo (NC.ND)	Discordo Parcialmente (DP)	Discordo Totalmente (DT)	Não sei Responder (NSR)	Não se Aplica (NSA)	Média	Σ N°	Média %	Média %	Média %
2	Avaliação do Aluno em relação à Disciplina	Média %	Média %	Média %	Média %	Média %	Média %	Média %	Média N°	Σ N°	Média %	Média %	Média %
2.1	O plano de ensino da disciplina foi apresentado e explicado sobre os objetivos, os conteúdos, a bibliografia, o sistema de avaliação e as atividades a serem realizadas.	%	%	%	%	%	%	%	N° (média)	N° (Σ)	%	%	%
2.2	A qualidade e a quantidade do material de estudo da disciplina disponibilizado no ambiente online do aluno (Studeo/AVA/Moodle) são satisfatórias para o aprendizado do aluno.	%	%	%	%	%	%	%	N° (média)	N° (Σ)	%	%	%
2.3	O conteúdo e a complexidade das avaliações de aprendizagem (provas, trabalhos e outras avaliações) realizados durante a disciplina foram compatíveis com os conteúdos ou temas trabalhados pelos professores.	%	%	%	%	%	%	%	N° (média)	N° (Σ)	%	%	%
2.4	As Atividades de Estudo Programadas - AEPs são disponibilizadas com antecedência no ambiente online/Studeo.	%	%	%	%	%	%	%	N° (média)	N° (Σ)	%	%	%
2.5	A disciplina contribuiu para o desenvolvimento da minha consciência ética para o exercício profissional, proporcionou o desenvolvimento da sua capacidade de pensar criticamente, analisar e refletir sobre soluções para problemas da sociedade.	%	%	%	%	%	%	%	N° (média)	N° (Σ)	%	%	%
2.6	Os conhecimentos desenvolvidos na disciplina são contextualizados na realidade social, econômica, política e ambiental brasileira e/ou estrangeira.	%	%	%	%	%	%	%	N° (média)	N° (Σ)	%	%	%
2.7	A disciplina contribuiu para o desenvolvimento da minha consciência ética para o exercício profissional, .	%	%	%	%	%	%	%	N° (média)	N° (Σ)	%	%	%
2.8	A disciplina proporcionou o desenvolvimento da sua capacidade de pensar criticamente, analisar e refletir sobre soluções para problemas da sociedade.	%	%	%	%	%	%	%	N° (média)	N° (Σ)	%	%	%
2.9	As referências bibliográficas indicadas pelo professor no plano de ensino da disciplina contribuem para os estudos e aprendizagem do aluno.	%	%	%	%	%	%	%	N° (média)	N° (Σ)	%	%	%
Ordem	Avaliação do Aluno em relação à Disciplina	QUESTÕES ABERTAS											
2.10	Destaque os pontos positivos da disciplina, caso julgue necessário.												
2.11	Destaque os pontos a melhorar da disciplina, caso julgue necessário.												

AVALIAÇÃO DE CURSO

AVALIAÇÃO ALUNO EM RELAÇÃO AO CURSO		RESPOSTAS DO ALUNO							MEDIDAS DE ANÁLISE				
		Pesos											
		5	4	3	2	1	0	0	Média	TOTAL de Respostas (na questão)	BOM (CT+CP)	REGULAR (NC,ND)	A MELHORAR (DT+DP)
Ordem	ASPECTOS E ITENS AVALIADOS	Concordo Totalmente (CT)	Concordo Parcialmente (CP)	Não Concordo (NC,ND)	Discordo Parcialmente (DP)	Discordo Totalmente (DT)	Não sei Responder (NSR)	Não se Aplica (NSA)	Média Nº	Σ Nº	Média %	Média %	Média %
5	Avaliação do Aluno em relação ao Curso	Média %	Média %	Média %	Média %	Média %	Média %	Média %	Média Nº	Σ Nº	Média %	Média %	Média %
5.1	As bibliotecas física e virtual oferecem as referências bibliográficas contidas nos planos de ensino das disciplinas do curso.	%	%	%	%	%	%	%	Nº (média)	Nº (Σ)	%	%	%
5.2	Os laboratórios, as clínicas e outros ambientes didáticos para desenvolvimento das aulas práticas e atendimento da comunidade externa à instituição são satisfatórios para as atividades práticas do curso.	%	%	%	%	%	%	%	Nº (média)	Nº (Σ)	%	%	%
5.3	O curso disponibiliza agenda de horário para estudo nos laboratórios para auxiliar nos estudos práticos.	%	%	%	%	%	%	%	Nº (média)	Nº (Σ)	%	%	%
5.4	As atividades práticas do curso ajudam a relacionar os conteúdos com a prática no mercado de trabalho, contribuindo para a formação profissional do aluno.	%	%	%	%	%	%	%	Nº (média)	Nº (Σ)	%	%	%
5.5	Os conteúdos abordados ao longo do curso auxiliam a atuação do aluno nos estágios e/ou nas atividades de iniciação profissional.	%	%	%	%	%	%	%	Nº (média)	Nº (Σ)	%	%	%
5.6	Recebo as orientações sobre os procedimentos para a realização das disciplinas de EAD.	%	%	%	%	%	%	%	Nº (média)	Nº (Σ)	%	%	%
5.7	As disciplinas de EAD oferecem canal de atendimento para esclarecimento de dúvidas do aluno.	%	%	%	%	%	%	%	Nº (média)	Nº (Σ)	%	%	%
5.8	As disciplinas de EAD oferecem ao aluno atividades e material de estudo complementar às aulas.	%	%	%	%	%	%	%	Nº (média)	Nº (Σ)	%	%	%
5.9	Os professores mediadores das disciplinas de EAD respondem as dúvidas e dão orientações para a realização das atividades.	%	%	%	%	%	%	%	Nº (média)	Nº (Σ)	%	%	%
5.10	O curso oferece oportunidade ao aluno de participar de cursos ou projetos de Extensão Universitária.	%	%	%	%	%	%	%	Nº (média)	Nº (Σ)	%	%	%
5.11	O curso oferece oportunidade ao aluno de participar de projeto de Iniciação Científica e/ou atividades que estimularam a investigação acadêmica.	%	%	%	%	%	%	%	Nº (média)	Nº (Σ)	%	%	%
5.12	O curso oferece oportunidade ao aluno para realizar intercâmbio e/ou estágio no país e fora do país.	%	%	%	%	%	%	%	Nº (média)	Nº (Σ)	%	%	%
5.13	As atividades do estágio obrigatório são orientadas pelo professor, ajudando no desenvolvimento profissional do aluno.	%	%	%	%	%	%	%	Nº (média)	Nº (Σ)	%	%	%
5.14	O curso oferece oportunidade ao aluno de participar da semana acadêmica com palestras, minicursos e exposição de trabalhos acadêmicos e científicos.	%	%	%	%	%	%	%	Nº (média)	Nº (Σ)	%	%	%
5.15	Em geral, os professores do curso proporcionam um bom aprendizado para o desenvolvimento profissional do aluno.	%	%	%	%	%	%	%	Nº (média)	Nº (Σ)	%	%	%
5.16	O curso atendeu às minhas expectativas como aluno.	%	%	%	%	%	%	%	Nº (média)	Nº (Σ)	%	%	%
Ordem	ASPECTOS E ITENS AVALIADOS	Emprego Público	Emprego Privado	Empresa da Família	Empresa Própria	Pretendo fazer outro curso	Não sei Responder (NSR)	Não se Aplica (NSA)	Média	TOTAL de Respostas (na questão)	-	-	-
5.17	Onde você pretende atuar no mercado de trabalho após cinco anos da conclusão do seu curso?	%	%	%	%	%	%	%	Nº (média)	Nº (Σ)	-	-	-
Ordem	Avaliação do Aluno em relação ao Curso	QUESTÕES ABERTAS											
5.18	Destaque os pontos positivos do curso, caso julgue necessário.												
5.19	Destaque os pontos a melhorar no curso, caso julgue necessário.												

AVALIAÇÃO DE COORDENADOR

AVALIAÇÃO ALUNO EM RELAÇÃO AO COORDENADOR		RESPOSTAS DO ALUNO							MEDIDAS DE ANÁLISE				
		Pesos											
		5	4	3	2	1	0	0	Média	TOTAL de Respostas (na questão)	BOM (CT+CP)	REGULAR (NC.ND)	A MELHORAR (DT+DP)
Ordem	ASPECTOS E ITENS AVALIADOS	Concordo Totalmente (CT)	Concordo Parcialmente (CP)	Não Concordo, Nem Discordo (NC.ND)	Discordo Parcialmente (DP)	Discordo Totalmente (DT)	Não sei Responder (NSR)	Não se Aplica (NSA)	Média N ^o	N ^o (Σ)	Média %	Média %	Média %
9	Avaliação do Aluno em relação ao Coordenador	Média %	Média %	Média %	Média %	Média %	Média %	Média %	Média N ^o	Σ N ^o	Média %	Média %	Média %
9.1	O coordenador do curso esta disponível para realizar orientações acadêmicas e ajudar na resolução de problemas relacionados ao curso.	%	%	%	%	%	%	%	N ^o (média)	N ^o (Σ)	%	%	%
9.2	O coordenador tem bom relacionamento com os alunos.	%	%	%	%	%	%	%	N ^o (média)	N ^o (Σ)	%	%	%
9.3	O coordenador realiza ações e/ou orientações para motivar os alunos a participarem das aulas e conhecerem as possibilidades de campo de trabalho do curso.	%	%	%	%	%	%	%	N ^o (média)	N ^o (Σ)	%	%	%
9.4	O coordenador orienta os alunos a participarem de cursos ou projetos de Extensão Universitária, projetos de Iniciação Científica e/ou atividades que estimulam a investigação acadêmica.	%	%	%	%	%	%	%	N ^o (média)	N ^o (Σ)	%	%	%
9.5	O coordenador orienta os alunos a participarem de intercâmbio e/ou estágio em outras instituições do Brasil.	%	%	%	%	%	%	%	N ^o (média)	N ^o (Σ)	%	%	%
9.6	O coordenador realiza a devolutiva dos resultados da CPA em relação ao curso.	%	%	%	%	%	%	%	N ^o (média)	N ^o (Σ)	%	%	%
Ordem	Avaliação do Aluno em relação ao Coordenador	QUESTÕES ABERTAS											
9.7	Destaque os pontos positivos do coordenador, caso julgue necessário.												
9.8	Destaque os pontos a melhorar no coordenador, caso julgue necessário.												

AUTOAVALIAÇÃO DO ALUNO

AVALIAÇÃO AUTOAVALIAÇÃO DISCENTE		RESPOSTAS DO ALUNO							MEDIDAS DE ANÁLISE				
		Pesos											
Ordem	ASPECTOS E ITENS AVALIADOS	5 Concordo Totalmente (CT)	4 Concordo Parcialmente (CP)	3 Não Concordo, Nem Discordo (NC.ND)	2 Discordo Parcialmente (DP)	1 Discordo Totalmente (DT)	0 Não sei Responder (NSR)	0 Não se Aplica (NSA)	Média	TOTAL de Respostas (na questão)	BOM (CT+CP)	REGULAR (NC.ND)	A MELHORAR (DT+DP)
3	Avaliação de Envolvimento do Aluno	Média %	Média %	Média %	Média %	Média %	Média %	Média %	Média Nº	Σ Nº	Média %	Média %	Média %
3.1	Eu possuo os conhecimentos prévios necessários para o bom acompanhamento das disciplinas.	%	%	%	%	%	%	%	Nº (média)	Nº (Σ)	%	%	%
3.3	Eu procuro os professores quando tenho dúvidas para ajudar no meu aprendizado.	%	%	%	%	%	%	%	Nº (média)	Nº (Σ)	%	%	%
3.4	Eu procuro o coordenador do curso para ajudar nas minhas dificuldades acadêmicas.	%	%	%	%	%	%	%	Nº (média)	Nº (Σ)	%	%	%
3.9	Ao longo do meu desenvolvimento no curso eu conheci a programação da TV e/ou Rádio da UNICESUMAR.	%	%	%	%	%	%	%	Nº (média)	Nº (Σ)	%	%	%
3.10	Ao longo do meu desenvolvimento no curso eu participei das avaliações periódicas da CPA (Avaliação do Curso, dos Professores, da Infraestrutura e autoavaliação discente).	%	%	%	%	%	%	%	Nº (média)	Nº (Σ)	%	%	%
3.11	Eu estou satisfeito com o meu desempenho e minha rotina de estudo.	%	%	%	%	%	%	%	Nº (média)	Nº (Σ)	%	%	%
Ordem	ASPECTOS E ITENS AVALIADOS	+ de 10	De 8 a 10	De 5 a 7	De 2 a 4	De 0 a 1	Não sei Responder (NSR)	Não se Aplica (NSA)	Média	TOTAL de Respostas (na questão)	BOM (CT+CP)	REGULAR (NC.ND)	A MELHORAR (DT+DP)
3.0	Avaliação da Dedicção do Aluno	Média %	Média %	Média %	Média %	Média %	Média %	Média %	Média Nº	Σ Nº	Média %	Média %	Média %
3.12	Quantas horas por semana você estuda em casa?	%	%	%	%	%	%	%	Nº (média)	Nº (Σ)	%	%	%
3.13	Quantos livros relacionados ao seu curso você adquire durante o ano?	%	%	%	%	%	%	%	Nº (média)	Nº (Σ)	%	%	%
3.14	Quantas vezes por semana você utiliza a biblioteca presencial e/ou a biblioteca virtual para estudar ou utilizar os livros para estudo?	%	%	%	%	%	%	%	Nº (média)	Nº (Σ)	%	%	%
3.15	Quantos livros, em geral, sem ser relacionado ao seu curso, você lê por ano?	%	%	%	%	%	%	%	Nº (média)	Nº (Σ)	%	%	%
3.16	Quantos cursos, eventos e projetos de extensão e de iniciação científica você participou neste ano?	%	%	%	%	%	%	%	Nº (média)	Nº (Σ)	%	%	%
Ordem	Autoavaliação do Aluno	QUESTÕES ABERTAS											
3.17	Destaque os pontos positivos do seu desempenho ao longo do curso, caso julgue necessário.												
3.18	Destaque os pontos a melhorar no seu desenvolvimento ao longo do curso, caso julgue necessário.												

QUESTIONÁRIO DO EGRESSO

Uma vez Unicesumar, sempre Unicesumar!

Desejamos conhecer a sua trajetória após a conclusão do curso superior. É importante que você responda todas as perguntas deste questionário, considerando sua experiência na Instituição e relacionando-a com sua atuação no mercado de trabalho.

Você faz parte da história da comunidade do conhecimento!

1. Você trabalha atualmente?

() Sim *(segue para a questão 2)*

() Não *(segue para a questão 7)*

2. Onde você trabalha? *(opcional)*

3. Está trabalhando na área de formação do seu curso de graduação no momento?

() Sim *(segue para questão 6)*

() Não *(segue para questão 4)*

4. Por que não está atuando na área de formação?

() Não me identifiquei com a área

() O mercado não está/estava propício para a área

() Decidi empreender em outra área

-
- () Meus interesses mudaram
 - () Prossegui na área que já estava empregado durante a graduação
 - () Estou descontente com a área de formação
 - () Eu me realizei profissionalmente em outra área
 - () Sinto que me falta experiência na área
 - () Meu objetivo era ter o diploma de ensino superior
 - () Outro: _____

5. Em qual área está atuando?

- () Agricultura, Pecuária e Veterinária
- () Logística
- () Alimentação
- () Marketing
- () Bens de Consumo
- () Meio Ambiente e Florestas
- () Comunicação e Entretenimento
- () Produtora
- () Consultoria e Auditoria
- () Recursos Humanos
- () Construção e Habitação
- () Seguros
- () Criatividade e Design
- () Saúde

-
- Diversão, Viagens e Turismo Serviços
 Estética, Fitness e Bem-estar Sociais e Educação
 Finanças Tech, Geeks & Nerds
 Indústria Terceiro Setor
 Jurídica Varejo e Comércio
 Outra

6. Em que tipo de organização você trabalha atualmente?

- Privada Pública Terceiro setor Própria Autônomo
 Outra: _____

7. Qual é sua renda individual mensal atual?

- Nenhuma renda própria
 Até 1 salário mínimo (R\$ 954,00)
 De 1 a 3 salários mínimos (R\$ 954,00 a R\$ 2.862,00)
 De 3 a 6 salários mínimos (R\$ 2.862,00 a R\$ 5.724,00)

De 6 a 9 salários mínimos (R\$ 5.724,00 a R\$ 8.586,00)

De 9 a 12 salários mínimos (R\$ 8.586,00 a R\$ 11.448,00)

De 12 a 15 mínimos (R\$ 11.448,00 a R\$ 14.310,00)

Mais de 15 salários mínimos

8. Houve aumento no seu salário a partir da conclusão da graduação?

Sim Não Não trabalhei durante a graduação

9. Considere a sua trajetória no curso realizado na Unicesumar. Leia cuidadosamente as afirmações abaixo e indique o grau de concordância com cada uma delas. Caso julgue não ter elementos para avaliar a assertiva, assinale a opção “não sei responder”.

	Concordo	Concordo em partes	Discordo	Não sei responder
O curso contribuiu para o meu desenvolvimento pessoal e profissional.				
Os conteúdos abordados nas disciplinas do curso favoreceram minha atuação em estágios ou em atividades de iniciação profissional.				
O curso propiciou experiências de aprendizagem inovadoras.				
O curso contribuiu para o desenvolvimento da minha consciência ética para o exercício profissional.				

O curso contribuiu para o desenvolvimento da minha capacidade de aprender e me atualizar de forma permanente.				
O curso favoreceu a articulação do conhecimento teórico com atividades práticas.				
O curso proporcionou acesso a conhecimentos atualizados para a minha área de atuação.				

10. Como você avalia o seu comprometimento e a sua dedicação enquanto realizava o curso superior na Instituição?

- Totalmente comprometido(a) e dedicado(a)
- Razoavelmente comprometido(a) e dedicado(a)
- Pouco comprometido(a) e dedicado(a)
- Não comprometido(a) e dedicado(a)

11. Considere seu relacionamento com a Unicesumar após a conclusão do curso superior. Leia as afirmações abaixo e indique a frequência com que cada uma delas ocorre.

	Semanal	Mensal	Trimestral	Semestral	Anual	Nunca
Recebo convite da Unicesumar para participação em eventos, workshops, palestras, congressos,						

webinares na área de formação.						
Recebo convite da IES para participar de cursos de formação continuada, extensão e pós-graduação.						
Acesso o site e os canais oficiais da Instituição.						
Utilizo os espaços do campus ou polo (ex.: biblioteca, área de lazer).						

12. Você cursou ou pretende cursar uma pós-graduação?

() Sim, já cursei e não pretendo cursar novamente.

() Sim, já cursei e pretendo escolher um novo curso.

() Não, mas pretendo cursar.

() Não cursei, acredito que a graduação tenha sido suficiente.

13 . Em uma escala de 0 a 10, o quanto você indicaria a Unicesumar a um amigo ou familiar?



14. Sua opinião é importante para a Unicesumar. Indique os pontos fortes e as fragilidades encontrados durante sua trajetória na Instituição. *(opcional)*

Pontos fortes	
Fragilidades	

Obrigada pela sua participação!

APÊNDICE 2

Sensibilização e divulgação da avaliação aos discentes e docentes.



UNICESUMAR
 ★★★★★
IGC 4
 AMES CONSECUTIVAS

4%
 DAS MELHORES INSTITUIÇÕES DE ENSINO SUPERIOR DO PAÍS

10 ANOS
 DE EXCELÊNCIA INSTITUCIONAL

+80%
 DE PROFESSORES MESTRES OU DOUTORADOS

+ DE 100
 UNIDADES DE ENSINO

+ DE 100 MIL
 ALUNOS

+ DE 200
 CONFERÊNCIAS INTERNACIONAIS

COMISSÃO PRÓPRIA DE AVALIAÇÃO

Conhecida nacionalmente pela qualidade de ensino, a **UNICESUMAR** destaca-se com **IGC 4 ★★★★★**, na escala de 1 a 5, e se posiciona **entre os 4% das melhores instituições de ensino superior do país**, segundo avaliação do MEC.

Este resultado significa muito na carreira acadêmica e profissional, pois as empresas reconhecem o profissional formado em instituição qualificada não somente em relação às instalações e laboratórios, mas também devido ao corpo docente de excelência. **Este reconhecimento faz com que as portas do mercado de trabalho se abram com maior facilidade** pela confiança e credibilidade que o acadêmico leva em seu currículo.

Na busca por uma melhoria contínua em seus processos e, no intuito de atingir o maior índice de satisfação dos colaboradores e alunos nos serviços prestados, o Grupo **UNICESUMAR promove, anualmente, a avaliação institucional**, por meio da Comissão Própria de Avaliação (CPA).

Na pesquisa são avaliados diversos aspectos, entre eles:

- **Qualidade acadêmica;**
- **Infraestrutura;**
- **Corpo docente e serviços**
- **Desenvolvimento institucional;**

Não deve de participar! Podemos melhorar continuamente nossos serviços e processos de gestão e este resultado depende do seu apoio!

PROFESSOR, ALUNO E COLABORADOR
JUNTOS NESSE COMPROMISSO COM A CPA.

MAIS INFORMAÇÕES EM NOSSO SITE: WWW.UNICESUMAR.EDU.BR

CPA 
 COMISSÃO PRÓPRIA DE AVALIAÇÃO

Grupo UniCesumar
www.unicesumar.edu.br

Sensibilização e divulgação da avaliação aos discentes e docentes.

Banner físico e e-mail marketing



Grupo Educacional UniCesumar

AVALIAÇÃO INSTITUCIONAL DA CPA PARA ALUNOS E PROFESSORES

A CPA, em conjunto com os agentes administrativos, acadêmicos e externos à IES, avalia e analisa as atividades acadêmicas e administrativas na Instituição de Ensino Superior.

Pesquisa Institucional e Planos de Ação

Colaboração, Informe, Opine, Comente, Responda, Dê Idéias, Pesquise, Mensure, Estratégia, Implementação, Participe, Aferição, Cronograma, Objetivo

**ACESSE O "AMBIENTE ONLINE" E PARTICIPE!
 30 DE OUTUBRO A 04 DE NOVEMBRO**

Com a sua colaboração, a UNICESUMAR trabalha para a melhoria contínua da qualidade do ensino e serviços construindo um Ensino Superior de Qualidade e Excelência.

A CPA CONTA COM VOCÊ!

CPA 
 COMISSÃO PRÓPRIA DE AVALIAÇÃO

Grupo UniCesumar
 www.unicesumar.edu.br

Sensibilização e divulgação da avaliação aos discentes e docentes.

Área de trabalho dos computadores administrativos e laboratórios de informática

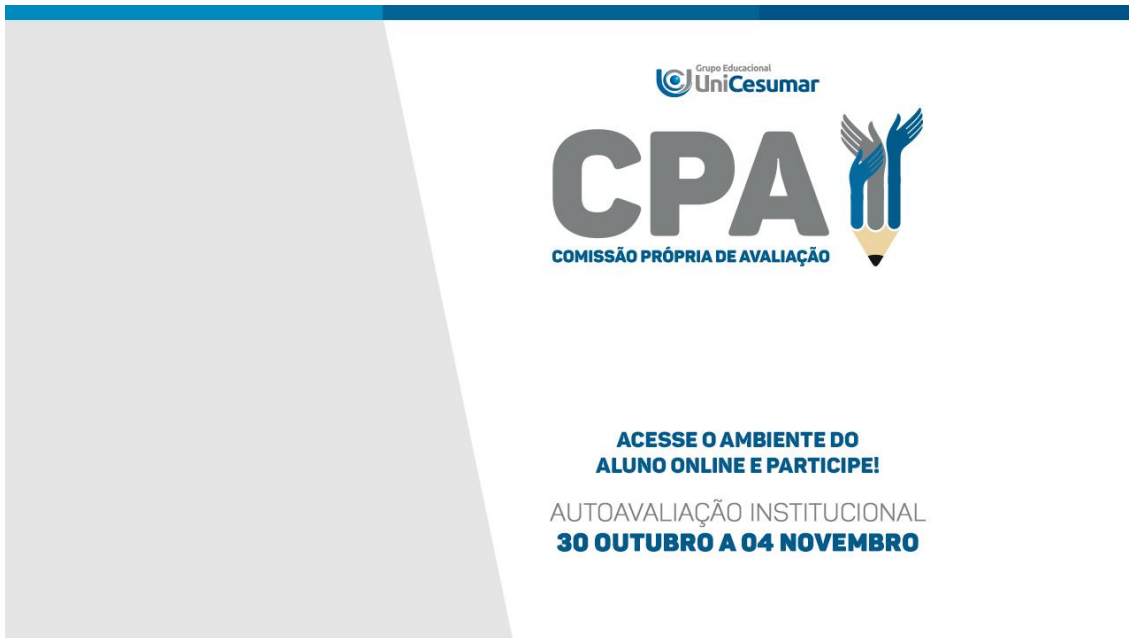

Grupo Educacional
UniCesumar

CPA 
 COMISSÃO PRÓPRIA DE AVALIAÇÃO

ACESSE O AMBIENTE DO ALUNO ONLINE E PARTICIPE!

AUTOAVALIAÇÃO INSTITUCIONAL
30 OUTUBRO A 04 NOVEMBRO

Site Institucional



Seguro | https://www.unicesumar.edu.br/presencial/ponta-grossa/

Apps | IBCE - WebCam | IBCE - Cidades | IPARDES - Instituto | e-MEC - 2 +2342 | Página Social - Inep | Instrumentos SES - 11 | Instrumentos CURS | Perfil Econômico de

NOTÍCIAS

VEJA TODAS AS NOTÍCIAS

Pioneiro Selbetti
 Reitor da Unicesumar faz palestra sobre "Educação e Empreendedorismo" em Caxias do Sul
 Saiba mais

Dois mestrados da Unicesumar recebem nota 4 do CAPES
 Saiba mais

Ministério da Educação aprova mais dois cursos para a Unicesumar de Ponta Grossa
 Saiba mais

Unicesumar realiza almoço de Melhores Alunos do Segundo Bimestre
 Saiba mais

AGENDA

semana pedagógica de exatas
 I SEMANA ACADÊMICA DE CIÊNCIAS EXATAS TECNOLÓGICAS E AGRÁRIAS

semana pedagógica de saúde
 I SEMANA ACADÊMICA DE SAÚDE E BIOLÓGICAS

semana pedagógica de humanas
 I SEMANA ACADÊMICA DE CIÊNCIAS HUMANAS E APLICADAS

CPA 2017
 CPA - Comissão Própria de Avaliação

23/09/2017

Sensibilização e divulgação da avaliação aos discentes e docentes.

e-mail marketing



Prezado(a) Colaborador(a)

Está aberta a **Autoavaliação Institucional** realizada pela **CPA**. Como parte da avaliação, além dos alunos, também participam os Professores, Coordenadores e Diretores.

A sua participação é de essencial importância para destacar as qualidades e indicar possíveis melhorias da infraestrutura e dos cursos da Instituição. **Acesse o link a seguir e participe!**

CLIQUE AQUI



Comissão Própria de Avaliação

WWW.UNICESUMAR.EDU.BR
MARINGÁ | LONDRINA | PONTA GROSSA | CURITIBA



Sensibilização e divulgação da avaliação aos discentes e docentes.



MURALS DAS SALAS DE AULA, CORREDORES E SITE DA IES

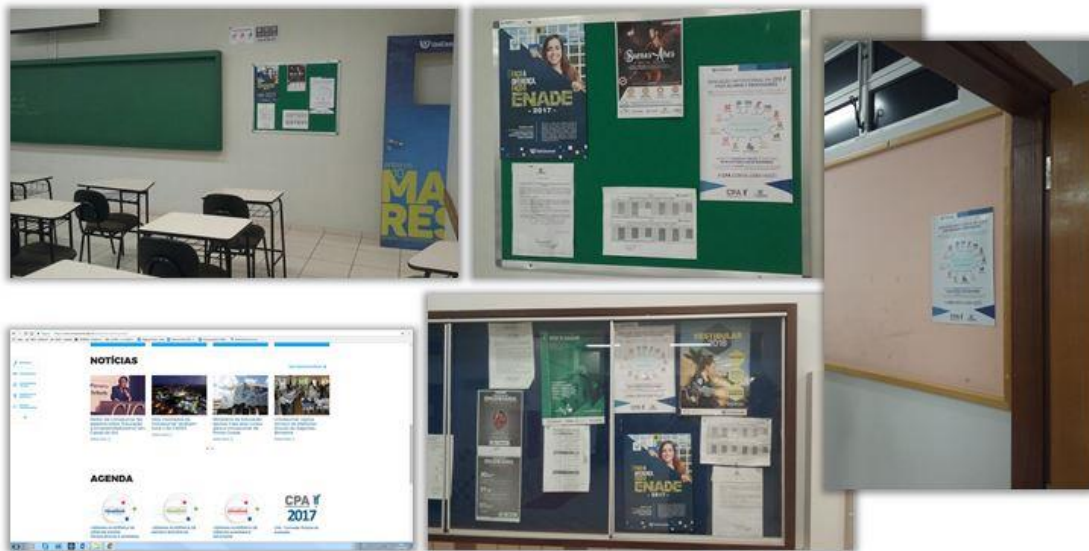

LABS. DE INFORMÁTICA E COPUTADORES TÉCNICOS ADMINISTRATIVOS



Sensibilização e divulgação da avaliação aos discentes e docentes.

SMS VIA CELULAR AOS ALUNOS, PROFESSORES, COORDENADORES E DIRETORES

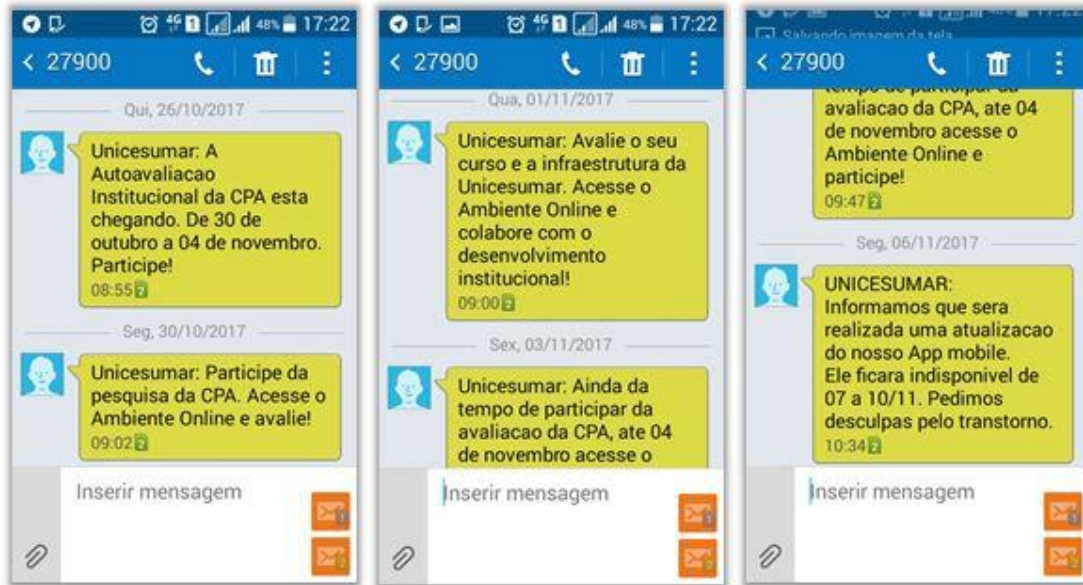

ESTUDO DE NOVAS VIAS DE COMUNICAÇÃO

APLICATIVO CELULAR INSTITUCIONAL



APLICATIVO CELULAR QR-CODE



Análise Crítica

- A sensibilização dos alunos via SMS apresentou um efeito além do esperado, pois recebemos feedback dos coordenadores devido à alta procura dos alunos;
- Está em estudo, além dos aplicativos de celulares, novas vias de comunicação da CPA com o público alvo (Alunos, Professores, Técnicos Administrativos e Comunidade Externa);



Arte de Flyer de divulgação da avaliação aos colaboradores técnicos-administrativos.

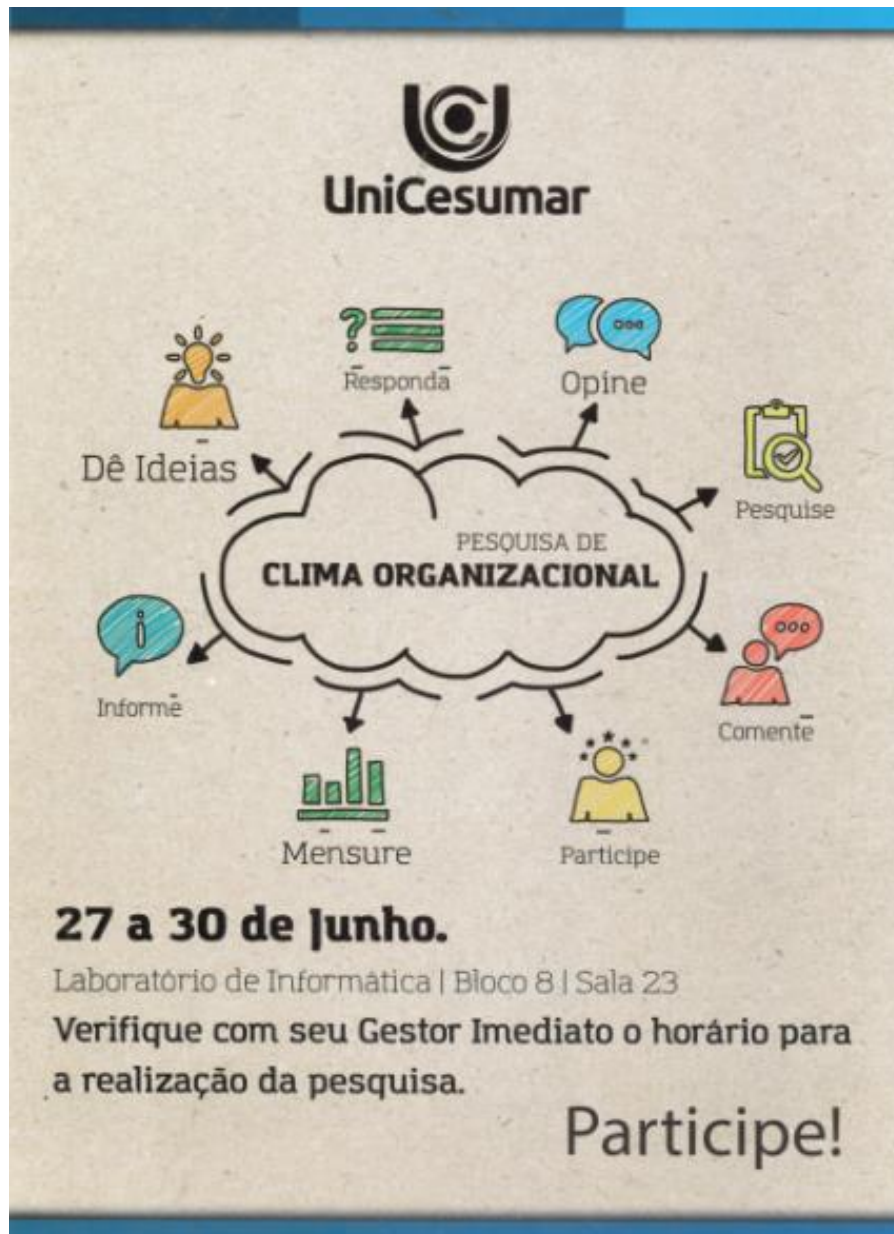

Banners de divulgação do período de avaliação institucional no campus e, na última imagem à direita, divulgação no plano de fundo da área de trabalho dos computadores dos colaboradores.



APÊNDICE 3

EXEMPLO DE DESENVOLVIMENTO DE PLANO DE AÇÃO PELOS COORDENADORES DE CURSO

Diretrizes para elaboração dos Relatórios de Planos de Ações

O relatório de planos de ações deverá ser constituído em dois momentos: i) **relatório preliminar** com as definições de planos de ações contendo os o(s) problema(s) detectado(s), ponto(s) forte(s), ações prospectadas, objetivos a serem alcançados e prazo de execução (Quadros 1 e 2); ii) **relatório final** com o status do andamento das ações definidas no relatório preliminar e os resultados alcançados (Quadros 3 e 4).

Quadro 1 – Planos de ações para melhorias dos pontos fracos detectados na alto-avaliação institucional.

Problema detectado	Ações prospectadas	Objetivos a serem alcançados	Prazo de execução
Tópico 1: • DETECÇÃO DE DIVERGÊNCIAS NO RELATÓRIO APRESENTADO, VISTO VÁRIAS RESPOSTAS ABERTAS COM O MESMO FORMATO IDENTICO	Tópico 1: • Realizar momentos de orientação sobre o papel da autoavaliação junto a comunidade acadêmica e administrativa, explicando a real atribuição deste instrumento como melha no processo educacional	Tópico 1: • prospecção do real cenário	Tópico 1: Oct-19
Tópico 2: • BAIXA AVALIAÇÃO SOBRE DOMÍNIO DE CONTEÚDO DO PROFESSOR NO CURSO DE PROCESSOS GERENCIAIS	Tópico 2: • Realizar reuniões com discentes e com docentes do curso para identificar onde estão os desafios especificadamente. Propor outras alternativas de metodologia e e didática para promover a aproximação do discente ao docente, fortalecendo a qualificação educacional no processo de aprendizagem.	Tópico 2: • melhor absorção do conteúdo por parte dos discentes de forma a qualificar a formação profissional do mesmo	Tópico 2: Jul-19
Tópico 3: • BAIXA AVALIAÇÃO SOBRE METODOLOGIAS E RECURSOS DE APRENDIZADO NO CURSO DE PROCESSOS GERENCIAIS	Tópico 3: • Realizar reuniões com discentes e com docentes do curso para identificar onde estão os desafios especificadamente. Propor outras alternativas de metodologia e e didática para promover a aproximação do discente ao docente, fortalecendo a qualificação	Tópico 3: • melhor absorção do conteúdo por parte dos discentes de forma a qualificar a formação profissional do mesmo	Tópico 3: Jul-19

Problema detectado	Ações prospectadas	Objetivos a serem alcançados	Prazo de execução
	educacional no processo de aprendizagem.		
Tópico 4: <ul style="list-style-type: none"> BAIXA ÍNDICE DE PARTICIPAÇÃO DOS DISCENTES NA AUTOAVALIAÇÃO INSTITUCIONAL 	Tópico 4: <ul style="list-style-type: none"> Realizar reuniões com discentes apresentando a importância do processo da CPA e da autoavaliação para que desta forma crie-se o senso e a importância sobre o processo avaliativo na IES Auxiliar melhor o docente na logística das aulas práticas. 	Tópico 4: <ul style="list-style-type: none"> Crescimento dos indicadores de participação dos docentes na avaliação da CPA 	Tópico 4: Oct-19
Tópico 5: <ul style="list-style-type: none"> BAIXA ÍNDICE DE PARTICIPAÇÃO DOS DISCENTES NA AUTOAVALIAÇÃO INSTITUCIONAL 	Tópico 5: <ul style="list-style-type: none"> Realizar reuniões com discentes apresentando a importância do processo da CPA e da autoavaliação para que desta forma crie-se o senso e a importância sobre o processo avaliativo na IES 	Tópico 5: <ul style="list-style-type: none"> Crescimento dos indicadores de participação dos docentes na avaliação da CPA 	Tópico 5: Oct-19
Tópico 6: <ul style="list-style-type: none"> BAIXA AVALIAÇÃO EM VÁRIOS QUESITOS DA DISCIPLINA DO 4º SEMESTRE DE ADMINISTRAÇÃO MINISTRADA PELO PROFESSOR XXXXX 	Tópico 6: <ul style="list-style-type: none"> Realizar reunião de feedback com o professor e criar um plano de trabalho para entendimento de oportunidades de crescimento junto ao conteúdo ministrado. 	Tópico 6: <ul style="list-style-type: none"> Melhora no indicador na CPA refletindo melhora no processo ensinoaprendizagem das turmas do referido professor 	Tópico 6: Oct-19
Tópico 7: <ul style="list-style-type: none"> BAIXA AVALIAÇÃO EM VÁRIOS QUESITOS DA DISCIPLINA DO 3º SEMESTRE DE RH MINISTRADA PELO PROFESSORA XXXXX 	Tópico 7: <ul style="list-style-type: none"> Realizar reunião de feedback com o professor e criar um plano de trabalho para entendimento de oportunidades de crescimento junto ao conteúdo ministrado. 	Tópico 7: <ul style="list-style-type: none"> Melhora no indicador na CPA refletindo melhora no processo ensinoaprendizagem das turmas do referido professor 	Tópico 7: Oct-19
Tópico 8: <ul style="list-style-type: none"> BAIXA AVALIAÇÃO NO INDICADOR "REVISÕES DE CONTEÚDO" DA DISCIPLINA DO 2º SEMESTRE DE RH MINISTRADA PELO PROFESSORA XXXXX 	Tópico 8: <ul style="list-style-type: none"> Realizar reunião de feedback com o professor e criar um plano de trabalho para entendimento de oportunidades de crescimento junto ao conteúdo ministrado. 	Tópico 8: <ul style="list-style-type: none"> Melhora no indicador na CPA refletindo melhora no processo ensinoaprendizagem das turmas do referido professor 	Tópico 8: Oct-19
Tópico 9: <ul style="list-style-type: none"> BAIXA AVALIAÇÃO EM VÁRIOS QUESITOS DAS DISCIPLINAS DO 2º E 4º SEMESTRE DE ADMINISTRAÇÃO E PROCESSOS GERENCIAIS E 2º SEMESTRE DE CONTABILIDADE MINISTRADA PELO PROFESSOR XXXXX 	Tópico 9: <ul style="list-style-type: none"> Realizar reunião de feedback com o professor e criar um plano de trabalho para entendimento de oportunidades de crescimento junto ao conteúdo ministrado. 	Tópico 9: <ul style="list-style-type: none"> Melhora no indicador na CPA refletindo melhora no processo ensinoaprendizagem das turmas do referido professor 	Tópico 9: Oct-19

Problema detectado	Ações prospectadas	Objetivos a serem alcançados	Prazo de execução
<p>Tópico 10:</p> <ul style="list-style-type: none"> BAIXA AVALIAÇÃO EM VÁRIOS QUESITOS Da DISCIPLINA DO 4º SEMESTRE DE ADMINISTRAÇÃO E DE CONTÁBEIS E 2o SEMESTRE DE ENGENHARIA CIVIL MINISTRADA PELO PROFESSORA XXXXX 	<p>Tópico 10:</p> <ul style="list-style-type: none"> Realizar reunião de feedback com o professor e criar um plano de trabalho para entendimento de oportunidades de crescimento junto ao conteúdo ministrado. 	<p>Tópico 10:</p> <ul style="list-style-type: none"> Melhora no indicador na CPA refletindo melhora no processo ensinoaprendizagem das turmas do referido professor 	<p>Tópico 10: Oct-19</p>
<p>Tópico 11:</p> <ul style="list-style-type: none"> BAIXA AVALIAÇÃO EM VÁRIOS QUESITOS DA DISCIPLINA DO 3º SEMESTRE DE RH E 4o SEMESTRE DE ADMINISTRAÇÃO E PROCESSOS GERENCIAIS MINISTRADA PELA PROFESSORA XXXXX 	<p>Tópico 11:</p> <ul style="list-style-type: none"> Realizar reunião de feedback com o professor e criar um plano de trabalho para entendimento de oportunidades de crescimento junto ao conteúdo ministrado. 	<p>Tópico 11:</p> <ul style="list-style-type: none"> Melhora no indicador na CPA refletindo melhora no processo ensinoaprendizagem das turmas do referido professor 	<p>Tópico 11: Oct-19</p>
<p>Tópico 12:</p> <ul style="list-style-type: none"> BAIXA AVALIAÇÃO EM VÁRIOS QUESITOS DA DISCIPLINA DO 4º SEMESTRE DE ADMINISTRAÇÃO E CONTÁBEIS E 2º SEMESTRE DE PROCESSOS GERENCIAIS MINISTRADA PELO PROFESSOR XXXXXX 	<p>Tópico 12:</p> <ul style="list-style-type: none"> Realizar reunião de feedback com o professor e criar um plano de trabalho para entendimento de oportunidades de crescimento junto ao conteúdo ministrado. 	<p>Tópico 12:</p> <ul style="list-style-type: none"> Melhora no indicador na CPA refletindo melhora no processo ensinoaprendizagem das turmas do referido professor 	<p>Tópico 12: Oct-19</p>
<p>Tópico 13:</p> <ul style="list-style-type: none"> BAIXA AVALIAÇÃO EM VÁRIOS QUESITOS DA DISCIPLINA DO 3º SEMESTRE DE RH E 4o SEMESTRE DE ADMINISTRAÇÃO E PROCESSOS ERENCIAIS MINISTRADA PELA PROFESSORA XXXXXXX 	<p>Tópico 13:</p> <ul style="list-style-type: none"> Realizar reunião de feedback com o professor e criar um plano de trabalho para entendimento de oportunidades de crescimento junto ao conteúdo ministrado. 	<p>Tópico 13:</p> <ul style="list-style-type: none"> Melhora no indicador na CPA refletindo melhora no processo ensinoaprendizagem das turmas do referido professor 	<p>Tópico 13: Oct-19</p>
<p>Tópico 14:</p> <ul style="list-style-type: none"> BAIXA AVALIAÇÃO EM VÁRIOS QUESITOS DA DISCIPLINA DO 2º E 4º SEMESTRE DE ADS MINISTRADA PELO PROFESSOR XXXXXX 	<p>Tópico 14:</p> <ul style="list-style-type: none"> Realizar reunião de feedback com o professor e criar um plano de trabalho para entendimento de oportunidades de crescimento junto ao conteúdo ministrado. 	<p>Tópico 14:</p> <ul style="list-style-type: none"> Melhora no indicador na CPA refletindo melhora no processo ensinoaprendizagem das turmas do referido professor 	<p>Tópico 14: Oct-19</p>
<p>Tópico 15:</p> <ul style="list-style-type: none"> BAIXO ENGAJAMENTO ACADÊMICO NOS PROGRAMAS DE BOLSAS OFERTADOS PELAS IES 	<p>Tópico 15:</p> <ul style="list-style-type: none"> Realizar orientações e maior divulgação do programa de bolsas iberoamericano do Santander, aumentando o % de inscritos e melhorando a qualidade acadêmica. 	<p>Tópico 15:</p> <ul style="list-style-type: none"> Dar clareza e ciência a comunidade acadêmica sobre as oportunidades de intercâmbio aos nossos alunos 	<p>Tópico 15: Oct-19</p>
<p>Tópico 16:</p> <ul style="list-style-type: none"> REVISAR E REVITALIZAR E PROPICIAR INDICADORES 	<p>Tópico 16:</p> <ul style="list-style-type: none"> Realizar levantamento, buscar parceria junto a 	<p>Tópico 16:</p> <ul style="list-style-type: none"> Melhora no indicador na CPA 	<p>Tópico 16: Oct-19</p>

Problema detectado	Ações prospectadas	Objetivos a serem alcançados	Prazo de execução
DOS LABORATÓRIOS PARA QUE TENHAMOS MAIOR EFICIÊNCIA NAS PRÁTICAS ACADÊMICAS	sede para que tenhamos as revitalizações necessárias além de acompanhar o uso dos espaços de aprendizagem.	refletindo melhora no processo ensinoaprendizagem das práticas acadêmicas	
Tópico 17: <ul style="list-style-type: none"> AUSÊNCIA DE WI-FI NA UNIDADE 	Tópico 17: <ul style="list-style-type: none"> Buscar parceria e viabilidade para que seja instalada a wi-fi acadêmica na IES propiciando a entrega tecnológica propicia para o bom andamento das atividades digitais da IES 	Tópico 17: <ul style="list-style-type: none"> Melhora no indicador na CPA refletindo melhora no processo ensinoaprendizagem das atividades digitais da IES 	Tópico 17: Oct-19

Avaliação do aluno em relação a infraestrutura			
Problema detectado	Ações prospectadas	Objetivos a serem alcançados	Prazo de execução
Tópico 1: <ul style="list-style-type: none"> Cantina - média geral de (7,10). Qualidade do atendimento 78,0% Qualidade dos produtos e serviços 71,0% 	Tópico 1: <ul style="list-style-type: none"> Levantar o cenário e as dificuldades encontradas na Cantina. Capacitação da equipe da cantina, visando melhor atendimento. Avaliação mensal após reunião de alinhamento com a equipe da Cantina. 	Tópico 1: <ul style="list-style-type: none"> Discutir, analisar e elaborar ações para o desenvolvimento do ambiente. Maior cordialidade e eficiência nos serviços prestados. 	Tópico 1: Jul-19
Tópico 2: Segurança do Campus - média geral (7,80).	Tópico 2: <ul style="list-style-type: none"> Avaliar junto a Diretoria o aumento no quadro de funcionários com o aumento na quantidade de alunos e fluxo de pessoas no Campus 	Tópico 2: <ul style="list-style-type: none"> Solicitado junto a sede aumento de um funcionário a mais no período de maior fluxo de pessoas no Campus. 	Tópico 2: Dez-19

		<ul style="list-style-type: none"> • Implantado o bastão de ronda para controle da equipe de segurança. • Celular corporativo e rádio HT para facilitar a comunicação entre a equipe de segurança e administração do Campus. 	
<p>Tópico 3: Disponibilidade de equipamentos de Informática - média geral (7,87).</p>	<p>Tópico 3:</p> <ul style="list-style-type: none"> • Realizar um estudo para ver a real necessidade de aumento de equipamentos de informática com a criação de novos laboratórios. • Realizar um estudo para ver a real necessidade de melhorias da rede de internet. 	<p>Tópico 3:</p> <ul style="list-style-type: none"> • Aumento de novos equipamentos para suprir a necessidade emergencial. • Implantação de mais dois laboratórios de informática. 	<p>Tópico 3: Jul-19</p>

Avaliação do aluno em relação ao curso			
Problema detectado	Ações prospectadas	Objetivos a serem alcançados	Prazo de execução
<p>Tópico 1:</p> <ul style="list-style-type: none"> • Programa do curso e avaliação de aprendizagem. 	<p>Tópico 1:</p> <ul style="list-style-type: none"> • Orientação aos alunos quanto aos estágios. • Iniciação científica e atividades que estimulam a investigação científica. • Atividades complementares ofertadas. 	<p>Tópico 1:</p> <ul style="list-style-type: none"> • Não se aplica. • Desenvolver e estimular seminários, palestras e eventos fora do horário de aula. 	<p>Tópico 1: Jul-19</p>

<p>Tópico 2:</p> <ul style="list-style-type: none"> • Itens globais. 	<p>Tópico 2:</p> <ul style="list-style-type: none"> • Intercâmbio ou estágios fora do país. • Cultura, lazer, convívio e interação social. 	<p>Tópico 2:</p> <ul style="list-style-type: none"> • Não se aplica. • Analisar e estruturar junto aos docentes e a área administrativa uma melhor interação (Aluno / Campus). 	<p>Tópico 2: Jul-19</p>
<p>Tópico 3:</p> <ul style="list-style-type: none"> • Infraestrutura do curso. 	<p>Tópico 3:</p> <ul style="list-style-type: none"> • Realizar um levantamento da real necessidade de melhoria do acervo físico de livros do curso de ADM. 	<p>Tópico 3:</p> <ul style="list-style-type: none"> • Atender à necessidade dos alunos. 	<p>Tópico 3: Jul-19</p>

Quadro 2 - Planos de ações de incentivo à manutenção da qualidade dos pontos fortes detectados na autoavaliação institucional

Pontos fortes	Ações prospectadas	Objetivos a serem alcançados	Prazo de execução
<p>Tópico 1: Avaliações coesas com o aplicado em sala de aula</p>	<p>Tópico 1: Em apresentação sobre os resultados da CPA 2018 orientar novos professores a estarem padronizando no modelo já utilizado por professores veteranos e multiplicando a boa prática</p>	<p>Tópico 1: Manutenção da qualidade das avaliações no ciclo 2019</p>	<p>Tópico 1: out-19</p>
<p>Tópico 2: Bibliografia condizente com a disciplina ministrada</p>	<p>Tópico 2: Em apresentação sobre os resultados da CPA 2018 orientar novos professores a estarem padronizando no modelo já utilizado por professores veteranos e multiplicando a boa prática além de potencializar a biblioteca virtual como ferramenta de conhecimento</p>	<p>Tópico 2: Manutenção da qualidade das avaliações no ciclo 2019</p>	<p>Tópico 2: out-19</p>

<p>Tópico 3: Pontualidade e assiduidade do corpo docente</p>	<p>Tópico 3: Em apresentação sobre os resultados da CPA 2018 orientar novos professores a estarem padronizando no modelo já utilizado por professores veteranos e multiplicando a boa prática além de potencializar a importância da visão do aluno sobre a postura do docente.</p>	<p>Tópico 3: Manutenção da qualidade das avaliações no ciclo 2019</p>	<p>Tópico 3: jul-19</p>
---	--	--	--------------------------------

UniCesumar

